

ACADEMIA DE ȘTIINȚE A MOLDOVEI

UNIVERSITATEA DE STAT DIN MOLDOVA

CENTRUL DE CERCETĂRI ȘTIINȚIFICE „ȘTIINȚE UMANISTICE”

denumirea organizației din sfera științei și inovării

RAPORT

PRIVIND ACTIVITATEA

ȘTIINȚIFICĂ ȘI INOVAȚIONALĂ

în anul 2014 și în perioada 2011-2014

Director: Niculiță Ion, dr.hab., prof.univ.

Economist: Crețu Raisa

CHIȘINĂU – 2014

SUMARUL MATERIALELOR PREZENTATE

	pag.
1. Organigrama CCȘ „Științele Umanistice” (Forma 1)	3
2. Indicatorii de activitate	4
3. Fișele proiectelor instituționale (Anexa 1.1)	13
11.817.07.28 F	
11.817.07.29 F	
11.817.07.31 A	
4. Fișa elaborării (Forma E2)	27
5. Lista publicațiilor din anul 2012 (Forma 4)	32
6. Lista cercetătorilor științifici (Forma 6).....	38
7. Deplasări și stagii peste hotare (Forma 7.1, 7.2)	40
8. Organizarea manifestărilor științifice (Forma 8)	41
10. Activitatea de colaborare științifică în anul 2013 (Forma 10)	48
11. Dinamica finanțării în anii 2011-2014 (Forma 11)	54
12. Resurse umane în anii 2011-2014 (Forma 12)	55
13. Rezumatul activității științifice în anul 2014	56
14. Rezumatul activității științifice și în perioada 2011-2014	57
15. Propuneri de perspectivă	59

Forma 1 – Organigrama
 Anexă la Raportul de activitate al
 organizației din sfera științei și inovării
 denumirea organizației din sfera științei și inovării

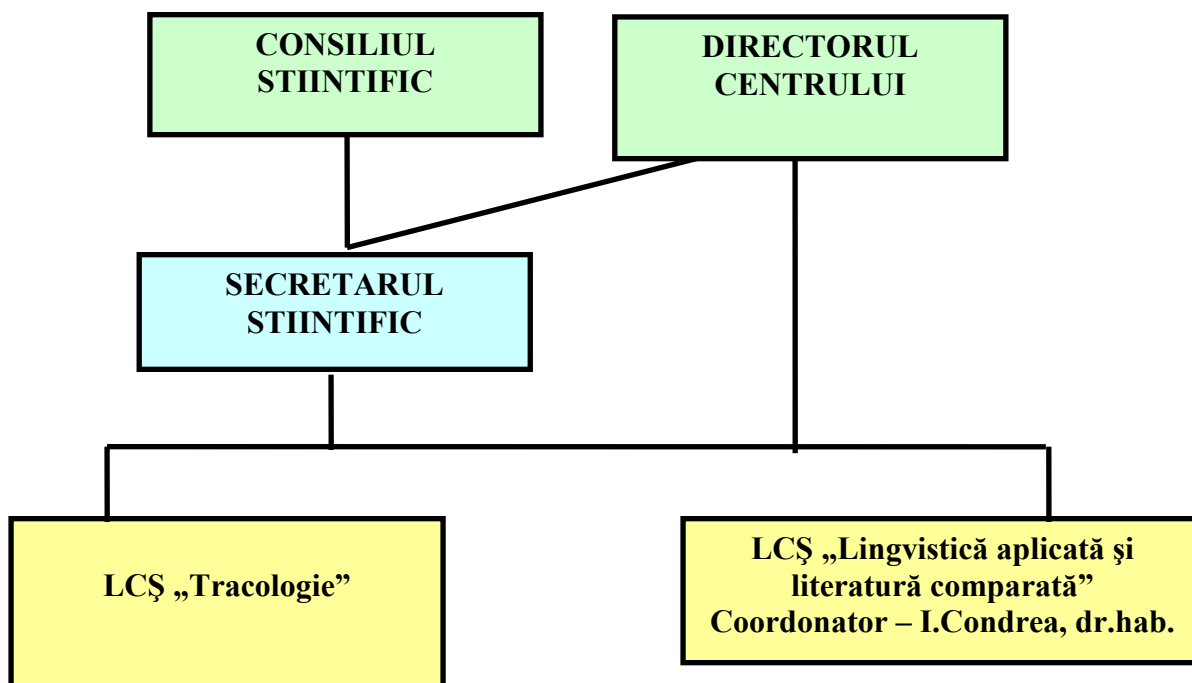

Resurse umane (fără cumularzi)*:

	2014	
	titulari	cumul intern
Personal total (persoane fizice)	2	20
inclusiv:		
cercetători științifici	1	19
doctori în științe		10
doctori habilitați		5
cercetători științifici pînă la 35 de ani		7
doctoranzi		
postdoctoranzi		1

*Organizațiile din sfera științei și inovării-membrii de profil indică și persoanele angajate prin cumul intern

Fișa proiectului de cercetări fundamentale / aplicative

I. Denumirea direcției strategice, codul și denumirea proiectului

Patrimoniul național și dezvoltarea societății. 11.817.07.28F „Comunitățile est-carpatice din mileniul I a. Chr. – prima jumătate a mileniului I p. Chr. în context sud-est european”.

II. Obiectivele proiectului

Cercetările în cadrul temei se realizează în baza mai multor obiective cu utilizarea metodelor specifice pentru fiecare din ele, cum ar fi:

- Critica de text a surselor narrative, care necesită o analiză riguroasă a relațiilor pentru a stabili nivelul de credibilitate a informațiilor oferite de tradiția antică;
- Analiza mediului ambiant prin metode arheologice vizuale;
- Aplicarea metodelor arheo-magnetice în studierea obiectivelor arheologice;
- Utilizarea datelor obținute prin intermediul arheologiei experimentale;

Principalele obiective în realizarea cercetărilor rămân monumentele arheologice, care se expun investigațiilor anuale necesare pentru obținerea materialului factologic.

Prelucrarea și analiza materialelor arheologice recuperate permite transformarea lor în surse informative istorice, care în coroborare cu datele obținute prin critica de text a surselor narrative și a celor interdisciplinare permit elucidarea mai multor aspecte ale istoriei comunităților din zona Nistrului mijlociu în mileniul I a. Chr.

III. Termenul executării

1 ianuarie 2011- 31 decembrie 2014

IV. Volumul total planificat al finanțării

866,0 (mii lei)

V. Volumul finanțării pe perioada evaluată (mii lei)

Finanțarea planificată (mii lei) 227,0

Executată (mii lei) 227,0

VI. Subdiviziunile organizației executoare (laborator, secție, sector etc.)

Laboratorul de Cercetări Științifice „Tracologie”

VII. Executorii

	<i>Nume, prenume, funcția în cadrul proiectului</i>
1.	Niculită Ion, dr. hab., prof. univ., cercetător științific principal
2.	Zanoci Aurel, dr., conf. univ., cercetător științific coordonator
3.	Matveev Sergiu, dr., conf. univ., cercetător științific coordonator
4.	Nicic Andrei, dr., conf. univ., cercetător științific coordonator
5.	Corobcean Andrei, cercetător științific stagiar
6.	Băț Mihail, cercetător științific stagiar
7.	Bulgac Adriana, cercetător științific stagiar
8.	Burciu Stela, cercetător științific stagiar

VIII. Sumarul activităților proiectului realizate în anul 2014

	<i>Activități planificate</i>	<i>Activități realizate și rezultate noi obținute în cadrul proiectului (150 de cuvinte)</i>
1.	Selectarea, marcarea și prelucrarea camerală a vestigiilor arheologice descoperite prin investigații de teren la obiectivele Saharna Mică, Saharna Mare și a	Descrierea detaliată, prelucrarea, clasificarea și tipologizarea vestigiilor selectate prin cercetări de amploare la siturile Saharna Mare și Saharna Mică sau cele periegetice de la obiectivele din zona Horodiște-Țâpova oferă posibilitatea următoarelor considerații: - În decursul mileniului I a. Chr., zonele Saharna și

	<p>materialelor perieghetice din zona s. Horodiște</p>	<p>Horodiște-Țâpova din regiunea Nistrului Mijlociu prezentau spații cu o înaltă densitate demografică. Analiza materialului recuperat ilustrează un tablou cu un mozaic demografic bine chibzuit:</p> <ul style="list-style-type: none"> a) În perioada timpurie a mileniului I a. Chr. erau populate promontoriile formate de canioanele cu maluri stâncoase, înalte și abrupte; b) Siturile erau amplasate la distanțe care permiteau vizibilitatea reciprocă; c) Aceste stablimente erau fortificate cu „ziduri” din carcasă de lemn, pietriș, lut și nisip, ocupând suprafețe relativ mici. <p>- Către secolul VII/VI a. Chr. așezările fortificate ocupă spații mult mai mari, unele trecând peste 12 ha. Concomitent se schimbă și situația demografică:</p> <ul style="list-style-type: none"> a) Așezările fortificate sunt mult mai numeroase, în unele cazuri asociate de stablimente fără sistem de apărare; b) Siturile se grupează în jurul cetăților puternic întărite ca Saharna Mare, Horodiște etc., formând centre administrativ-militare aprovizionate cu produse alimentare și surse de apă potabilă ce permiteau rezistența unui asediu îndelungat. <p>- În baza analizei loturilor de ceramică recoltate, se poate conchide:</p> <ul style="list-style-type: none"> a) Cultura materială la obiectivele arheologice din prima jumătate a mileniului I a. Chr. e relativ unică și completamente se încadrează în cultura Cozia-Saharna; <p>Așezările fortificate și nefortificate din secolele VII/VI-III a. Chr. conțin materiale caracteristice culturii getice.</p>
2.	<p>Prelucrarea tehnică a materialelor: realizarea tehnografică a planurilor de șantier, a complexelor arheologice; conturarea prin aplicații GIS și a receptoarelor GPS a noilor situri descoperite; desenarea grafică a artefactelor</p>	<p>Analiza detaliată a materialelor descoperite prin investigații sistematice la siturile Saharna Mică și Saharna Mare, cât și cele recoltate prin cercetările perieghetice corelate cu datele obținute prin cercetările interdisciplinare contribuie substanțial, concret și convingător la corectarea aspectelor cronologice, elucidarea evoluției demografice, evidențierea relațiilor de conviețuire a comunităților din regiunea Nistrului Mijlociu în decursul sec. XI-III a. Chr.</p> <ul style="list-style-type: none"> - Descoperirile complexelor închise evidențiate atât în incinta cetății Saharna Mică, cât și în afara sistemului defensiv conțin materiale diagnostice, care incontestabil sunt similare artefactelor cunoscute în așezările ce corespund intervalului de timp cuprins între sec. XII- sec. XI a. Chr. - Evidențierea complexelor închise de la finele sec. XII-sec. XI a. Chr în spațiul ”extra muros”, demonstrează că și sectorul de nord- vest ale promontoriul a fost încadrat în aria sitului. - Perioada dintre sec. X și VIII a. Chr. e vremea când promontoriul rămâne ne populat. Cauzele abandonării pot fi diferite. - În sec. VIII promontoriul e din nou locuit și cu unele schimbări, situl va funcționa până la finele sec. III a. Chr.

		<p>Investigațiile la Saharna Mare au pus la dispoziție mărturisesc că interfluviul a fost populat în aceeași perioadă ca și promontoriul Saharna Mică sec. XI a. Chr și a funcționat cu schimbări în construcția sistemului defensiv până la finele sec. III a. Chr.</p>
3.	<p>Cercetări arheologice de teren la siturile: Saharna Mică, Saharna Mare, Saharna – La Șanț etc, cât și la situl de epocă romană de la Sobari – Soroca.</p>	<p>În rezultatul investigațiilor arheologice pe interfluviul Saharna Mare au fost determinate extremitățile de est a sistemului defensiv a „citadelei” de la începutul mileniului I a. Chr., care prezintă rămășițele „zidului” în formă de bucăți de piatră și șanțul adiacent în partea de est a „zidului” adâncit până la roca nativă. Materialele din umplutura șanțului, cât și a unor gropi din apropiere conțin material din perioada secolelor XI-VIII a. Chr.</p> <p>Spre Vest de aceste construcții s-au sesizat un șir de bucăți de pietre amenajate în formă relativ regulată, ce ar putea fi considerate ca detalii de la fortificațiile cetății din secolele IV-III a. Chr., după cum denotă materialul prezentat prin fragmentele de vase de factură traco-getică și de la amfore grecești din perioada respectivă.</p> <p>Cercetările periegetice întreprinse pe malul drept al defileului „Crac” la nord-est de situl Saharna „La Șanț” au pus în evidență încă două fortificații: Saharna „La Șanț” II și Saharna „La Șanț” III. Ambele completamente corespund locului stabilit prin analiza ortofotoplanurilor, fiind amplasate pe cele mai înalte segmente ale malului drept al defileului. Sistemul defensiv prezintă un „zid” construit ca și cele de la Saharna „La Șanț” I, amplificat cu bastioane.</p> <p>Sondajele efectuate au permis stabilirea caracterului construcțiilor defensive, iar materialele descoperite – încadrarea funcționării lor în secolele IV-III a. Chr.</p> <p>Investigațiile în regiunea malului stâng al defileului s-au soldat cu descoperirea a încă două fortificații: Saharna „Grimidon” și Saharna „La Vile”. Ambele amplasate vizavi de cele de pe malul stâng într-o clară vizibilitate spațială înlesnă legătura dintre ele.</p> <p>Descoperirile din zona Saharna, fiind analizate prin metodele arheologiei spațiale contribuie substanțial la clarificarea sistemului demografic și organizarea militar-administrativă a comunităților din secolele IV-III a. Chr.</p> <p>Materialele evidențiate la monumentul de la Stolniceni au îmbogățit substanțial cunoștințele despre corelarea cultural-cronologică a așezării și necropolei, ambele amplasate în incinta fortificației. Complexele arheologice descoperite clarifică funcționalitatea așezării și succesiunea așezare – necropolă.</p> <p>Prelungirea cercetărilor la așezarea de epocă romană de la Sobari permite de a stabili caracterul fortificației „Cetățuie”, care după modul de construcție și amplasare pare să fi fost o îngrăditură ce separa edificiile din piatră ridicată în mijlocul așezării de lumea barbară din jur.</p> <p>Materialele descoperite pentru prima dată par să ilustreze legătura culturii Sântana de Mureș - Cerneahov cu perioada</p>

4.	Realizările cercetărilor în cadrul proiectului și redactarea „Raportului științific” final	<p>anterioară secolelor I-II a. Chr.</p> <p>În baza materialelor descoperite s-a constatat că unele așezări și necropole ca cele de la Saharna-Țiglău, au funcționat nu în secolele IX-VIII a. Chr., cum se considera până în prezent. Faza inițială a așezării și necropolei de la Saharna-Țiglău își ia începutul la sfârșitul secolului XII – începutul secolului XI a. Chr., ambele funcționând până la mijlocul secolului VIII a. Chr.</p> <p>Pe interfluviul Saharna Mare siturile s-au perindat din secolul XI până la sfârșitul secolului III a. Chr.</p> <p>Materialele descoperite la obiectivul Stolniceni cu certitudine marchează funcționarea lui din perioada hallstattiană până la începutul secolului II a. Chr.</p> <p>Așezarea de epocă romană Sobari prezenta un centru rezidențial cu o citadelă slab întărită, în incinta căreia s-au descoperit construcții din piatră și o paleobasilică din secolele III-IV care funcționa în masa <i>barbaricum</i>-ului.</p>
----	--	---

IX. Lista lucrărilor științifice (monografii, articole, obiecte de proprietate intelectuală) cu referință la proiectul dat pe anul 2014 (conform **forme** 4 din structura raportului)

--

X. Relevanța rezultatelor științifice teoretice / aplicative obținute (până la 200 de cuvinte), 2014

Se evidențiază valoarea teoretică, în comparație cu lucrările existente în țară și peste hotare, a rezultatelor științifice teoretice fundamentale, se evidențiază eficiența tehnico-economică ori socială, recomandările principale vizând implementarea rezultatelor științifice aplicative și a elaborărilor tehnico-științifice executate, importanța și impactul lor asupra dezvoltării științei, economiei și culturii naționale a R. Moldova, beneficiarii rezultatelor.

- Cercetările de la Saharna Mare au pus la dispoziție materiale incontestabile despre modul de construcție a sistemelor defensive de la citadela hallstattiană și a zidului de incintă a cetății getice. Materialele selectate în rezultatul investigațiilor din complexe arheologice închise permit atestarea cultural-cronologică a ambelor obiective arheologice.
- Prospecțiunile arheologice însoțite de investigații la fiecare obiectiv au permis de a stabili că cetatea Saharna Mare în sec. IV-III a. Chr. era flancată/apărată din ambele părți a defileului „Crac” prin fortificațiile Saharna „La Șanț” I și II de pe malul de est al defileului și de cetatea Saharna Mică, fortificațiile „Grimidon” și „La Vile” de pe malul de vest. Toate aceste obiective arheologice au funcționat concomitent în secolele IV-III a. Chr., formând un ansamblu strategic defensiv în această regiune, controlând accesul spre Nistru și căile comerciale și de comunicații pe uscat și pe fluviu.
- Au fost editate 2 monografii științifice.
- În decursul investigațiilor arheologice și-a desfășurat lucrările Simpozionul de vară moldo-româno-german „Situri fortificate din mileniul I a. Chr. în Europa Centrală și de Sud-Est”, Saharna, 24-26 iulie 2014. În cadrul colocviului au prezentat rapoarte specialiști din Germania, România și R. Moldova.

XI. Rezumatul celor mai semnificative rezultate științifice teoretice / aplicative obținute în cadrul proiectului în perioada 2011-2014 (până la 300 cuvinte)

Cercetările din cadrul proiectului, care au combinat investigațiile arheologice de teren cu datele interdisciplinare, demonstrează existența fără întrerupere a comunităților de agricultori predominant sedentari în spațiul de la Est de Carpați pe parcursul mileniului I a. Chr. și perioada următoare. Aplicarea analizei geo-spatiale a microzonei Saharna-Țâpova și verificarea prin sondaje a noilor situri a scos la iveală concentrarea așezărilor rurale și fortificate în locuri avantajoase din punct de vedere

strategic. Astfel, siturile de la Saharna Mare, Saharna Mică, Saharna „La Șanț”, Saharna „Grimidon”, Saharna „La Vile”, dar și cele de la Horodiște, Buciușca, Cot etc. asigurau în perioada mileniului I a. Chr. un control eficient al căilor de acces pe r. Nistru. Destinația unor situri, mai ales cele de la Saharna Mare și Saharna Mică, era evident legată de funcționalitatea lor ca centre administrative, militare, religioase și economice. Metodele non-invazive aplicate prin cercetarea geo-magnetică la siturile de la Saharna Mare (Rezina) și Stolniceni (Hâncești) au permis evidențierea unor structuri relevante, asupra cărora s-au concentrat investigațiile de teren. Astfel, pe promontoriul Saharna Mare s-a stabilit evoluat unei singure așezări, care a funcționat între sec. XI-III/II a. Chr. În a doua jum. sec. XI a. Chr. situl este întărit cu o citadelă, care prezintă cea mai veche fortificație în zona de la Est de Carpați. Pentru situl de la Stolniceni, s-a demonstrat indubitabil o succesiune cronologică de scurtă durată între așezarea fortificată și complexele funerare. Investigațiile la situl de epocă romană Sobari (Soroca) relatează o activitate economică și meșteșugărească intensivă prin constituirea centrelor de producere a vaselor de ceramică și construcții masivă din piatră. Luate în ansamblu, cercetările efectuate în cadrul proiectului asigură un fond factologic important în schimbarea vechilor concepții asupra evoluției etno-demografice și a caracterului siturilor arheologice din spațiul est-carpatic în mileniul I a. Chr. – începutul mileniului I p. Chr. Rezultatele investigațiilor au fost reflectate în Rapoartele anuale privind cercetările arheologice, într-un șir de studii și monografii.

XII. Beneficiarul (ministere, instituții de stat sau private, întreprinderi, etc.)

Ministerul Culturii al Republicii Moldova, Muzeul Național de Istorie a Moldovei, studenți, masteranzi, doctoranzi ai Universității de Stat din Moldova și alte instituții de învățământ superior, cu specializare în istorie și arheologie. Cercetători științifici.

Conducătorul proiectului _____
(nume, prenume, grad, titlu științific) (semnătura)

Fișa proiectului de cercetări fundamentale / aplicative

I.	Denumirea direcției strategice, codul și denumirea proiectului																			
	Edificarea statului de drept și punerea în valoare a patrimoniului cultural și istoric al Moldovei în contextul integrării europene , 11.817.07.29F, Studiarea și valorificarea patrimoniului documentar privind istoria Republicii Moldova																			
II.	Obiectivele proiectului																			
	<p>Studierea și valorificarea patrimoniului cultural național. Prelucrarea materialul istoriografic existent, a principalelor colecții de documente editate și investigații în Arhivele Republicii Moldova și de peste hotare în vederea depistării noilor documente. Deplasări în arhive și instituții cu caracter depozitoriu documentar precum și depistarea colecțiilor și documentelor particulare din țară și peste hotare.</p> <p>Elaborarea metodologiei de lucru privind depistarea documentelor și sistematizarea acestora.</p> <p>Editarea și publicarea volumul “<i>“Istoria mănăstirii Neamț și Secu, vol. I. de Andronic Popovici”</i>.” din seria “Documente privind istoria Republicii Moldova (epoca medie și modernă)”.</p> <p>Se va lansa volumul de documente la Facultatea de Istorie și Filosofie și alte centre științifice din țară și peste hotare.</p>																			
III.	Termenul executării																			
	01.01.2011 - 31.12.2014																			
IV.	Volumul total planificat al finanțării																			
	206,0 (mii lei)																			
V.	Volumul finanțării pe perioada evaluată (mii lei)																			
	Finanțarea planificată (mii lei) 72,0	Executată (mii lei) 72,0																		
VI.	Subdiviziunile organizației executoare (laborator, secție, sector etc.)																			
	Laboratorul de Tracologie																			
VII.	Executorii																			
	<table border="1"> <thead> <tr> <th></th> <th>Nume, prenume, funcția în cadrul proiectului</th> </tr> </thead> <tbody> <tr> <td>1</td> <td>Ion Gumenii, Cercetător științific coordonator</td> </tr> <tr> <td>2</td> <td>Ion Eremia, Cercetător științific principal</td> </tr> <tr> <td>3</td> <td>Valentin Tomuleț, Cercetător științific principal</td> </tr> <tr> <td>4</td> <td>Emil Dragnev , Cercetător științific coordonator</td> </tr> <tr> <td>5</td> <td>Igor Cașu, Cercetător științific superior</td> </tr> <tr> <td>6</td> <td>Gheorghe Palade, Cercetător științific superior</td> </tr> <tr> <td>7</td> <td>Svetlana Suveică, Cercetător științific superior</td> </tr> <tr> <td>8</td> <td>Virgil Pâslariuc, Cercetător științific superior</td> </tr> </tbody> </table>			Nume, prenume, funcția în cadrul proiectului	1	Ion Gumenii, Cercetător științific coordonator	2	Ion Eremia, Cercetător științific principal	3	Valentin Tomuleț, Cercetător științific principal	4	Emil Dragnev , Cercetător științific coordonator	5	Igor Cașu, Cercetător științific superior	6	Gheorghe Palade, Cercetător științific superior	7	Svetlana Suveică, Cercetător științific superior	8	Virgil Pâslariuc, Cercetător științific superior
	Nume, prenume, funcția în cadrul proiectului																			
1	Ion Gumenii, Cercetător științific coordonator																			
2	Ion Eremia, Cercetător științific principal																			
3	Valentin Tomuleț, Cercetător științific principal																			
4	Emil Dragnev , Cercetător științific coordonator																			
5	Igor Cașu, Cercetător științific superior																			
6	Gheorghe Palade, Cercetător științific superior																			
7	Svetlana Suveică, Cercetător științific superior																			
8	Virgil Pâslariuc, Cercetător științific superior																			
VIII.	Sumarul activităților proiectului realizate în anul 2014																			
	<table border="1"> <tbody> <tr> <td>1.</td> <td>Elaborarea conceptului volumului de documente,</td> <td rowspan="4"> <i>Activități realizate și rezultate noi obținute în cadrul proiectului (150 de cuvinte)</i> Principalul rezultat preconizat al proiectului Studiarea și valorificarea patrimoniului documentar al Republicii Moldova este pregătirea pentru publicare a volumului “Istoria mănăstirii Neamț și Secu, vol. I. de Andronic Popovici”. Volumul va prezenta un instrument de lucru, întrucât deschide perspectiva unor cercetări în domeniul istoriei ecleziastice, ce la moment este puțin cercetat. În primul rând lucrarea reprezintă un izvor de studiere a istoriei vieții religioase în acest spațiu, cât și a vieții monahale ca instituție în cadrul organismului bisericesc. În al doilea rând lucrarea în sine este interesantă dat fiind unicitatea unui astfel de gen de lucrări – a reflectării istoriei unui lăcaș de cult de către un reprezentant al clerului, </td> </tr> <tr> <td>2.</td> <td>Identificarea și selectarea documentelor.</td> </tr> <tr> <td>3.</td> <td>Redactarea volumului de documente</td> </tr> <tr> <td>4.</td> <td>Elaborarea unui studiu introductiv,</td> </tr> </tbody> </table>	1.	Elaborarea conceptului volumului de documente,	<i>Activități realizate și rezultate noi obținute în cadrul proiectului (150 de cuvinte)</i> Principalul rezultat preconizat al proiectului Studiarea și valorificarea patrimoniului documentar al Republicii Moldova este pregătirea pentru publicare a volumului “Istoria mănăstirii Neamț și Secu, vol. I. de Andronic Popovici”. Volumul va prezenta un instrument de lucru, întrucât deschide perspectiva unor cercetări în domeniul istoriei ecleziastice, ce la moment este puțin cercetat. În primul rând lucrarea reprezintă un izvor de studiere a istoriei vieții religioase în acest spațiu, cât și a vieții monahale ca instituție în cadrul organismului bisericesc. În al doilea rând lucrarea în sine este interesantă dat fiind unicitatea unui astfel de gen de lucrări – a reflectării istoriei unui lăcaș de cult de către un reprezentant al clerului,	2.	Identificarea și selectarea documentelor.	3.	Redactarea volumului de documente	4.	Elaborarea unui studiu introductiv,										
1.	Elaborarea conceptului volumului de documente,	<i>Activități realizate și rezultate noi obținute în cadrul proiectului (150 de cuvinte)</i> Principalul rezultat preconizat al proiectului Studiarea și valorificarea patrimoniului documentar al Republicii Moldova este pregătirea pentru publicare a volumului “Istoria mănăstirii Neamț și Secu, vol. I. de Andronic Popovici”. Volumul va prezenta un instrument de lucru, întrucât deschide perspectiva unor cercetări în domeniul istoriei ecleziastice, ce la moment este puțin cercetat. În primul rând lucrarea reprezintă un izvor de studiere a istoriei vieții religioase în acest spațiu, cât și a vieții monahale ca instituție în cadrul organismului bisericesc. În al doilea rând lucrarea în sine este interesantă dat fiind unicitatea unui astfel de gen de lucrări – a reflectării istoriei unui lăcaș de cult de către un reprezentant al clerului,																		
2.	Identificarea și selectarea documentelor.																			
3.	Redactarea volumului de documente																			
4.	Elaborarea unui studiu introductiv,																			

	constituind astfel un izvor propriu dar și o lucrare de sinteză cu expunerea anumitor poziții de către autor. În al treilea rând lucrarea conține în sine o serie de documente inedite care sunt citate sau la care se face referință.
1.	

IX. Lista lucrărilor științifice (monografii, articole, obiecte de proprietate intelectuală) cu referință la proiectul dat pe anul 2014 (conform **formeii 4** din structura raportului)

<p>– monografii (naționale / internaționale), Eremia Ion, Relațiile externe ale Țării Moldovei în documente și materiale (1360-1858), CEP USM, Chișinău, 2014, Ediția a II-a, Chișinău, Editura Lexon-Prim, 2014, 872 p. ISBN 978-9975-4055-4-6. Tomuleț Valentin. Basarabia în epoca modernă (1812-1918) (Instituții, regulamente, termeni). Ediția a II-a, revăzută și adăugită. – Chișinău: Editura „Lexon-Prim”, 2014, 672 p. ISBN 978-9975-4055-5-3. Cașu Igor, Dușmanul de clasă. Represiuni politice, violență și rezistență în R(A) SS Moldovenească, 1924-1956, Chișinău, Cartier, 2014, 394 p. ISBN 978-9975-79-828-0. Cașu Igor, У истоков советизации Бессарабии. Выявление классового врага, конфискация имущества и трудовые мобилизации, 1940-1941, Кишинев, Cartier, 2014, 458 с. ISBN 978-9975-79-830-3. Gumenâi Ion, Comunitățile romano-catolice, protestante și lipovenești din Basrabia în secolul al XIX-lea, Chișinău: Biblioteca Științifică „A.Lupan”, 2014, 320 p. ISBN 978-9975-42339-2-2.</p> <p>– manuale/ dicționare/ lucrări didactice (naționale / internaționale), Tomuleț Valentin. Basarabia în epoca modernă (1812-1918) (Instituții, regulamente, termeni). Ediția a III-a, revăzută și adăugită. – Iași: Editura „Tipo Moldova”, 2014, 672 p. (65,5 c.a.). ISBN 978-606-676-475-9 Tomuleț Valentin. Basarabia în sistemul economic și politic al Imperiului Rus (1812-1868). Studii. Ediția a II-a, revăzută și adăugită. – Iași: Editura „Tipo Moldova”, 2014, 620 p. (53,6 c.a.). ISBN 978-606-676-482-7.</p> <p>– capitole în monografii și culegeri (naționale / internaționale), Suveica, S., "Russkoe Delo" and the "Bessarabian Cause": The Russian Political Émigrés and the Bessarabians in Paris (1919-1920), Institut fuer Ost-und Suedosteuropaforschung Regensburg, IOS Working Papers, No. 64 February 2014, 53 p., at: http://www.dokumente.ios-regensburg.de/publikationen/mitteilungen/mitt_64.pdf Suveica, S., "Entering the EU through the back door"?! Debates on Romanian Citizenship for Moldovans. In: Ioan Horga and Ariane Landuyt (Eds.), Communicating the EU Policies beyond the Borders. Proposals for Constructive Neighbour Relations and the New EU External Communication Strategy, Oradea: Oradea University Press, 2013, 262-274. Eremia Ion, Istoria, istoricul și politica în Rusia - studiu de caz, în „Statutul istoriei și al istoricului în contemporanietate”, Editura Mega, Cluj – Napoca, 2013, p. 243-265. Eremia Ion, A False Theory Still Persists at the Eastern Border of Latinity în „From Periphery to Centre. The Image of Europe at the Eastern Border of Europe”, Editura Centrului de Studii Transilvănene, Cluj-Napoca, 2014, p. 76 – 88.</p> <p>– articole din reviste cu factor de impact: - articole din reviste cu factor de impact mai mare 3 - articole din reviste cu factor de impact 1,0-2,9 - articole din reviste cu factor de impact 0,1-0,9 - articole din reviste cu factor de impact 0,01-0,09</p> <p>Ion Gumenâi, La nobilita della Bessarabia, gli avvenimenti polacchi del 1863 e la lealta verso il potere zarista, în „Transylvanian Review”, supliment Nr.1 2014, p. 106-116.</p> <p>articole din alte reviste editate în străinătate,</p>
--

1. **Ion Gumenăi**, *Istoria cetății Hotin, partea I*, în *Epifania*, nr. 27, 2013, Iași, România, p. 113-125.
2. **Ion Gumenăi**, *Istoria cetății Hotin, partea II*, în *Epifania*, nr. 28, 2013, Iași, România, p. 126-136.
3. **Valentin Tomuleț**, *Politica social-fiscală a Imperiului Rus în Basarabia în primele decenii după anexare*, în *Archiva Moldaviae*, V, 2013, p. 113-151.
4. **Ion Gumenăi**, *Evoluția demografică a minorităților confesionale din Basarabia. Statistici din al doilea sfert al secolului al XIX-lea-LEA*, în *Archiva Moldaviae*, V, 2013, p. 167-183.
5. **Ion Eremia**, *Diplomație și religie în Europa de est la mijlocul secolului al XVII-lea. Reflecții pe marginea unri cărți apărute la Moscova în Archiva Moldaviae*, V, 2013, p. 519-555.
6. **Svetlana Suveică**, *For the „Bessarabian Cause”: The Activity of Odessa Committee for Saving Bessarabia (1918-1920)*, în *Archiva Moldaviae*, VI, 2014, p. 139-171

– **articole din reviste naționale:**

- **categoria A,**
- **categoria B,**
- **categoria C,**

Tomuleț Valentin. Liliana ROTARU, *Țările Asiei și Africii în prima jumătate a secolului XX. Documente și materiale cu note și comentarii*. – Chișinău, 2013 (Tipogr. „CEP USM”). – 692 p. – În: *Studia Universitatis Moldaviae. Seria Științe Umanistice. Nr. 11 (61)*. – Chișinău, 2013, p. 226-228.

- **articole din alte reviste naționale**
- **articole în culegeri (naționale / internaționale),**

1. **Valentin Tomuleț**, *Problema reconfirmării statutului de mazil și de ruptaș în Basarabia sub regim de dominație țaristă*, în “*Studii de Arheologie și Istorie. În onoarea profesorului Gheorghe Postică*”, Chișinău, ULIM, 2014, p. 348 – 375.
2. **Ion Gumenăi**, *Minoritățile confesionale în structura demografică a orașului Chișinău de la anexare până la abolirea autonomiei*, în “*Studii de Arheologie și Istorie. În onoarea profesorului Gheorghe Postică*”, Chișinău, ULIM, 2014, p. 337 – 348.
3. **Ion Eremia**, *Civilizația medievală timpurie dintre Nistrui și Prut - abordări savante și aprecieri diletante*, în “*Studii de Arheologie și Istorie. În onoarea profesorului Gheorghe Postică*”, Chișinău, ULIM, 2014, p. 239 – 283.
4. **Tomuleț Valentin**. *Negustori bulgari în structura etnică a burgheziei comerciale din Basarabia (1812-1868)*. – În: *Бессарабские болгары: история, култура и език (25-годишнина на групата „Етнология на българите” в Центъра по етнология на Института за културно наследство, АНМ и 20-годишнина на Научното дружество на българистите в Република Молдова)*. – Кишинев, 2014, с. 120-138.
5. **Emil Dragnev**, *Programul iconografic al pronaosului bisericii Înălțării de la Lujeni*, în *Schola. Ars. Historia. In honorem Tereza Sinigalia, la 45 de ani de activitate științifică, Pătrăuți, Heruvim*, 2014, p. 86-128.
6. **Gheorghe Palade**, *Ion Preașcă, Registru acțiunilor filantropice ale lui Vasile Stroiescu*, în *Oameni, locuri, destine*, Edineț 2013, p. 108-115.
7. **Valentin Tomuleț**, *Impactul anexării Basarabiei la Imperiul Rus: proteste și revendicări ale populației (1812-1828)*, în *Basarabia. Problemă națională implicații internaționale*, București 2014, Edidura Academiei Române, p. 319-341.
8. **Ion Gumenăi**, *Impactul anexării Basarabiei la Imperiul Rus asupra organizării și evoluției minorităților religioase din spațiul pruto-nistean (cazul confesiunii romano-catolice și evanghelic-luterane)*, în *Basarabia. Problemă națională implicații internaționale*, București 2014, Edidura Academiei Române, p. 428-441.
9. **Emil Dragnev**, *Programul iconografic al sistemului de boltire al naosului bisericii Înălțarea Cinstitei Cruci din Pătrăuți*, în *Retrospecții Medievale, In honorem professoris emeriti Ioan Caproșu*, Editura Universității „Al.I.Cuza”, Iași 2014, p. 169-205.
10. **Ion Eremia**, *Conștiința statal – teritorială a elitei politice din Țara Moldovei (mijlocul*

secolului al XVII-lea – secolul al XVIII-lea) în *Retrospecții Medievale, In onorem professoris emeriti Ioan Caproșu, Editura Universității „Al.I.Cuza”, Iași 2014, p. 205-229.*

11. **Ion Gumenâi**, *Evoluția comunității armenesti din Basarabia în contextul politicii confesionale a Imperiului Rus de la anexare la formarea Episcopiei Basarabiei și Nahicevanului, în Retrospecții Medievale, In onorem professoris emeriti Ioan Caproșu, Editura Universității „Al.I.Cuza”, Iași 2014, p. 275-291.*
12. **Virgil Pâslariuc**, „Enigma” anului 1473, în *Retrospecții Medievale, In onorem professoris emeriti Ioan Caproșu, Editura Universității „Al.I.Cuza”, Iași 2014, p. 477- 495.*
13. **Ion Gumenâi**, *Modelul scrierii istorice din perspectiva critică în opera „Istoria mănăstirii Neamț și Secu” a lui Andronic Popovici, în Educația din perspectiva valorilor, tom VI: Summa pedagogica, Chișinău, 2014, p.36-41*

– **Rapoarte publicate / Teze ale comunicărilor la congrese, conferințe, simpozioane, în culegeri (naționale / internaționale),**

în conformitate cu cerințele CNAȘ și standardele naționale.

1. **Valentin Tomuleț** *Repercursiunile regimului de dominație țarist asupra constituirii burgheziei comerciale naționale din Basarabia(anii 1812 - 1868) în „Național și universal în procesul istoric - perspectivele disciplinei școlare istoria”, p. 8.*
2. **Ion Gumenâi**, *Impactul anexării Basarabiei la Imperiul Rus asupra organizării și evoluției minorităților religioase din spațiul pruto-nistean(Cazul confesiunii romano-catolice și evanghelic - luterane), în „Național și universal în procesul istoric - perspectivele disciplinei școlare istoria”, p. 9.*
3. **Ion Eremia**, *Mercenarii moldoveni în oastea rusă (secolele XVII - XVIII) – pretinsa “prietenie” și realitatea istorică, în „Național și universal în procesul istoric - perspectivele disciplinei școlare istoria”, p. 10.*
4. **Gh. Palade**, *Comitetele școlare din Basarabia interbelică: contribuții la dezvoltarea învățământului, în „Național și universal în procesul istoric - perspectivele disciplinei școlare istoria”, p. 15.*
5. **Ion Gumenâi**, *Facultatea de istorie a USM în anii 1989-2014, în Conferința științifică națională „Școală, educație, cercetare – de la restricționări ideologice la valori democratice europene”, Chișinău, 2014, p. 11-12, ISBN 978-9975-71-567-6.*
6. **Valentin Tomuleț**, *Din istoria fondării Universității de Stat din Moldova, în Conferința științifică națională „Școală, educație, cercetare – de la restricționări ideologice la valori democratice europene”, Chișinău, 2014, p. 17-18, ISBN 978-9975-71-567-6.*
7. **Gheorghe Palade**, *Profesori ai USM în cadrul Mișcării de Renaștere și eliberare națională la hotarele anilor 80-90 ai sec. XX, în Conferința științifică națională „Școală, educație, cercetare – de la restricționări ideologice la valori democratice europene”, Chișinău, 2014, p. 11-12, ISBN 978-9975-71-567-6.*
8. **Ion Eremia**, *Amurgul ideologiei comuniste în învățământul superior din Republica Moldova: începutul depolitizării și deideologizării în Conferința științifică națională „Școală, educație, cercetare – de la restricționări ideologice la valori democratice europene”, Chișinău, 2014, p. 30-32, ISBN 978-9975-71-567-6.*
9. **Virgil Pâslariuc**, *Baza materială a USM: campusul principal, în Conferința științifică națională „Școală, educație, cercetare – de la restricționări ideologice la valori democratice europene”, Chișinău, 2014, p. 36, ISBN 978-9975-71-567-6.*
10. **Igor Cașu**, *Starea de spirit a studenților de la USM, anii 1960-1988, în Conferința științifică națională „Școală, educație, cercetare – de la restricționări ideologice la valori democratice europene”, Chișinău, 2014, p. 11-12, ISBN 978-9975-71-567-6.*
11. **Ion Gumenâi**, *Politica confesională a Imperiului Rus și organizarea administrativ religioasă a bisericii – armenesti, în Conferința științifică națională cu participare internațională „Integrare prin cercetare și inovare”, Chișinău, 2014, p. 3-5. ISBN 978-9975-71-568-3.*
12. **Gheorghe Palade**, *Centrele culturale din Basarabia în anii 1927-1930: constituire și*

modalități de funcționare, în Conferința științifică națională cu participare internațională „Integrare prin cercetare și inovare”, Chișinău, 2014, p. 3-5. ISBN 978-9975-71-568-3.

X. Relevanța rezultatelor științifice teoretice / aplicative obținute (până la 200 de cuvinte), 2014

Se evidențiază valoarea teoretică, în comparație cu lucrările existente în țară și peste hotare, a rezultatelor științifice teoretice fundamentale, se evidențiază eficiența tehnico-economică ori socială, recomandările principale vizând implementarea rezultatelor științifice aplicative și a elaborărilor tehnico-științifice executate, importanța și impactul lor asupra dezvoltării științei, economiei și culturii naționale a R. Moldova, beneficiarii rezultatelor.

Impactul publicării volumului “Istoria mănăstirii Neamț și Secu, vol. I. de Andronic Popovici” ca o lucrare interdisciplinară va fi simțit la nivel de informare a comunității naționale și internaționale. Acest lucru ni se pare important astăzi, când în Republica Moldova lucrări și izvoare cu referire la istoria bisericii sunt încă într-un număr foarte mic.

În același timp documentele și informațiile incluse în acest volum înglobează date ce cuprinde un spectru temporar cuprinse între secolele XV-XVIII, iar geografic de la munții Carpați și până la Nistru și Marea Neagră..

Totodată evoluarea materialului istoriografic și documentar editat și de arhivă, demonstrează necesitatea continuării lucrului de cercetare a surselor documentare primare din Arhiva Națională a Republicii Moldova precum și în măsura posibilităților în arhivele statelor vecine așa cum ar fi Ucraina și Federația Rusă, activitate care este preconizat de fapt și în procesul de lucru. Această necesitate se desprinde atât din cauza necesității completării și formării unui orizont cât se poate de complet cu referire la problema abordată adică – istoria vieții spirituale din spațiul românesc, cât și din cauza necesității desiminării informației documentare existente și scoaterea în evidență a principalelor surse veridice și vorbitoarea cu referire la această problemă.

XI. Rezumatul celor mai semnificative rezultate științifice teoretice / aplicative obținute în cadrul proiectului în perioada 2011-2014 (până la 300 cuvinte)

Dintre cele mai semnificative rezultate a proiectului pentru perioada 2011 – 2014 a fost pregătirea pentru editare a celor patru volume de documente: “*RSSM în primul an de ocupație sovietică(1940-1941)*” din seria “*Documente privind istoria Republicii Moldova (epoca contemporană)*” ; “*Relațiile externe ale Țării Moldovei în documente și materiale (1360-1858).*” din seria “*Documente privind istoria Republicii Moldova (epoca medie și modernă)*”. *Basarabia în sistemul economic și politic al Imperiului Rus (1812-1868) (Documente inedite din arhivele Rusiei, Ucrainei și Republicii Moldova)*, din aceeași serie și “*Istoria mănăstirii Neamț și Secu, vol. I. de Andronic Popovici*”. Dintre acestea doua au fost deja publicate, iar volumul “*Relațiile externe ale Țării Moldovei în documente și materiale (1360-1858)*” a fost republicat, celelalte două lucrări urmând a fi publicate.

De asemenea considerăm că un ajuns al proiectului a fost și publicarea monografiilor:

1. CAȘU, I., ȘAROV, I. Republica Moldova de Perestroikă la Independență, 1989-1991, Ch.: Cartdidact, 2011, 650 p., ISBN, 978-9975-105-74-3
2. TOMULEȚ, V. Basarabia în sistemul economic și politic al Imperiului Rus (1812-1868). Studii. Ch. CE USM, 2012, 617 p. (50,0 c.a.) ISBN 978-9975-4365-2-6
3. PĂSLARIUC, V. Violența fizică și simbolică în Evul mediu moldovenesc. Studii de antropologie istorică, Chișinău, Cartier, 2013, 160 p.
5. Cașu Igor, Dușmanul de clasă. Represiuni politice, violență și rezistență în R(A) SS Moldovenească, 1924-1956, Chișinău, Cartier, 2014, 394 p. ISBN 978-9975-79-828-0.
6. Gumenâi Ion, Comunitățile romano-catolice, protestante și lipovenești din Basrabia în secolul al XIX-lea, Chișinău: Biblioteca Științifică „A.Lupan”, 2014, 320 p. ISBN 978-9975-42339-2-2.
7. Tomuleț Valentin. Basarabia în epoca modernă (1812-1918) (Instituții, regulamente, termeni). Ediția a II-a, revăzută și adăugită. – Chișinău: Editura „Lexon-Prim”, 2014, 672 p. ISBN 978-9975-4055-5-3.

XII. Beneficiarul (ministere, instituții de stat sau private, întreprinderi, etc.)

Beneficiari ai produsului proiectului, sunt în primul rând instituțiile de profil, așa cum ar fi Facultatea de Istorie și Filosofie a Universității de Stat din Moldova, Facultatea de Istorie și Geografie a Universității Pedagogice „Ion Creangă”, Institutul de Istorie a Academiei de Științe din Republica Moldova. De asemenea volumele editate pot fi folosite și în cadrul procesului de predare – învățare din instituțiile preuniversitare, precum și de toți cei cointeresați în istoria și evoluția spațiului pruto-nistrean.

Conducătorul proiectului _____
(nume, prenume, grad, titlu științific) _____ (semnătura)

Fișa proiectului de cercetări fundamentale / aplicative

I. Denumirea direcției strategice, codul și denumirea proiectului

- *Edificarea statului de drept și punerea în valoare a patrimoniului cultural și istoric al Moldovei în contextul integrării europene* Evoluția situației sociolingvistice în Republica Moldova în condițiile integrării europene

II. Obiectivele proiectului

- Descrierea diversității lingvistice, realizarea unei tipologii a multilingvistului și formelor funcționale ale acestuia
- Studiarea factorilor care condiționează monolingvistul, bilingvistul, multilingvistul în cadrul Republicii Moldova
- Stabilirea, în cadrul fenomenului numit multilingvist, a unor parametri de cunoaștere a limbilor, în conformitate cu cerințele reflectate în Cadrul European de Referință pentru limbi și a competențelor de comunicare, atât în limba maternă, cât și în limbile străine, prevăzute de documentele Uniunii Europene
- Investigarea formelor de competență comunicativă în limba de stat și în alte limbi, în funcție de necesitățile individuale sau instituționale (la nivel de vorbire, audiere, citire, scriere)
- Studiarea contactului lingvistic și determinarea efectelor acestuia la nivelul limbii literare, dar și a limbii vorbite în cazul multilingvistilor
- Studiarea cererii și ofertei lingvistice în ultimii ani în Republica Moldova
- Stabilirea parametrilor cantitativi și calitativi pentru formarea eșantionului de persoane supuse sondajului; elaborarea chestionarelor pentru investigație
- Evaluarea tipurilor reprezentative de plurilingvist și a competențelor de comunicare etalate de vorbitorii multilingvi

III. Termenul executării

01.01.2011 – 30.12.2014

IV. Volumul total planificat al finanțării

240,0 (mii lei)

V. Volumul finanțării pe perioada evaluată (mii lei)

Finanțarea planificată (mii lei) 61,0 *Executată (mii lei) 61,0*

VI. Subdiviziunile organizației executoare (laborator, secție, sector etc.)

Grup de cercetare în cadrul Facultății de Litere, USM

VII. Executorii

	<i>Nume, prenume, funcția în cadrul proiectului</i>
1.	CONDREA Iraida, cercet. șt. principal, cond. proiect
2.	CIOBANU Anatol, cercet. șt. coordonator
3.	GHERASIM Alexandra, cercet.șt.superior
4.	CORNICIUC Sabina, cercet. șt. superior
5.	VERDEȘ Tatiana, cercet. științific

VIII. Sumarul activităților proiectului realizate în anul 2014

	<i>Activități planificate</i>	<i>Activități realizate și rezultate noi obținute în cadrul proiectului (150 de cuvinte)</i>
1.	Analiza și sinteza materialelor cu privire la situația sociolingvistică și la	S-a investigat legislația lingvistică și diversitatea lingvistică în Republica Moldova, care este una semnificativă, dat fiind faptul că, în afară de limba de stat, româna, există încă 8 limbi

fenomenul multilingvismului funcțional în Republica Moldova	cu statut oficial de limbi minoritare, prevăzut de documentele europene. Or, Republica Moldova încă nu a ratificat Carta Europeană a Limbilor Regionale și Minoritare, deoarece aceasta nu prevede statutul de limbă de comunicare interetnică, pe care îl deține limba rusă, conform legislației în vigoare (din 1989). În planul multilingvismului funcțional se înscriu și limbile străine cu statut de disciplină școlară, dar și limbile solicitate de cetățeni și predate în cadrul diverselor centre și cursuri de limbi străine, în Chișinău funcționează 37 de asemenea centre, în care se predau ca limbi străine româna, engleza, franceza, germana, rusa, greaca, spaniola, portugheza, ceha, turca. Cea mai solicitată este limba engleză, urmată de română, italiană și germană (rezultatele sunt reflectate în publicațiile pe anul 2014).
---	---

IX. Lista lucrărilor științifice (monografii, articole, obiecte de proprietate intelectuală) cu referință la proiectul dat pe anul 2014 (conform **forme** 4 din structura raportului)

<p>LISTA lucrărilor publicate în anul 2014</p> <p>manuale/ lucrări didactice (naționale) 1. CONDREA, I. <i>E timpul să vorbim corect</i>. Ch.: Prut, 2014. 152 p. ISBN 978-9975-54-147-3. 2. CORNICIUC, S.; GHERASIM, A. Discurs specializat – lexic și gramatică de bază. Suport de curs. Ch.: Tipografia Centrală, 2014, 380 p. ISBN 978-9975-53-373-7.</p> <p>articole din reviste naționale <i>categoria B</i> CONDREA, I. <i>Bilingvismul și conflictul lingvistic</i>. AKADEMOS, 2014, nr 4, p. 38-43. ISSN-1857-0461 CONDREA, I. <i>Multilingvism și diversitate culturală în Republica Moldova</i>. LA FRANCO-POLYPHONIE 9/2014, vol.1, p. 82-90. ISSN 1857-1883</p> <p>articole din alte reviste naționale CORNICIUC, S. <i>Despre Educația lingvistică: accente necesare</i>. Limba Română, 2014, nr. 2, p.20-26. ISSN 0235-91111 CONDREA, I. <i>Model de investigație sociolingvistică</i>. (Recenzie la cartea Anei Borbely Limba română și identitate românească în Ungaria, 2013). Limba română, 2014, nr 1, p. 162-165.</p> <p>Rapoarte publicate la congrese, conferințe, simpozioane, în culegeri (naționale / internaționale) CONDREA, I. <i>Forme ale bilingvismului în Republica Moldova</i>. În: <i>Lingvistică integrală – Multilingvism – Discurs literar. Materiale ale Colocviului Internațional de Științe ale Limbajului, Eugen Coșeriu</i>, 19-21 septembrie 2013, Suceava – Cernăuți – Chișinău. Cernăuți: Зелена Буковіна 2014, p. 219-225. ISBN 978-966-8410-39-5 CONDREA I. <i>Bilingvism și/sau multilingvism în Republica Moldova</i>. În: <i>Integrare prin cercetare și inovare. Conferința științifică națională cu participare internațională. 10-11 nov. 2014. Rezumate ale comunicărilor. Științe umanistice</i>. Ch.: CEP USM, p. 69-71. VERDEȘ T. <i>Terminologia politică în contextul integrării europene a Republicii Moldova</i>. În: <i>Integrare prin cercetare și inovare. Conferința științifică națională cu participare internațională. 10-11 noiembrie 2014. Rezumate ale comunicărilor. Științe umanistice</i>. Ch.: CEP USM, p.89-92.</p>

VERDEȘ T. *Discursul electoral – adevăr sau minciună?* În: *Probleme actuale de lingvistică română. În onoare octogenario Anatol CIOBANU*. Ch.: CEP USM, 2014, p. 267-271. ISBN 978-9975-71-58-8

X. Relevanța rezultatelor științifice teoretice / aplicative obținute (până la 200 de cuvinte), 2014

Pe parcursul anului 2014 au fost investigate mai multe probleme importante, o atenție deosebită acordându-se problemelor legate de bilingvism. Cu toate că în Republica Moldova există mai multe limbi minoritare, concluzia la care s-a ajuns este că situația sociolingvistică este determinată de bilingvismul rus-român. În plan social, acesta poate determina conflicte lingvistice, când alolingvii își revendică dreptul de a folosi în exclusivitate limba rusă, în detrimentul propriilor limbi, și cer ca aceasta să aibă un statut privilegiat, egal cu cel al limbii de stat.

Problemele sensibile, legate de funcționarea și statutul limbilor în Republica Moldova (inclusiv denumirea limbii) sunt adeseori escaladate de politicieni, iar discursul electoral, studiat din punct de vedere sociolingvistic, conține numeroase forme de manipulare, balansând sistematic între adevăr și minciună.

În atenția cercetătorilor au fost, ca și pe parcursul întregii perioade de derulare a proiectului, problemele legate de traducere din rusă în română, dar în special cele ce țin de corectitudinea vorbirii și scrierii. A fost continuată activitatea de diseminare a cunoștințelor prin publicarea articolelor de cultivarea limbii. A fost organizată o manifestare de rang municipal "Dictare pentru fiecare", de asemenea, au văzut lumina tiparului două cărți semnate de cercetătorii proiectului.

XI. În Republica Moldova există mai multe probleme „spinoase” de ordin sociolingvistic, cum ar fi: legislația lingvistică învechită; funcționarea dificilă a limbii române în toate zonele și în toate sferile sociale din țară; erodarea limbii române și necunoașterea suficientă a normelor acesteia de atât de către vorbitorii nativi, cât și de către alolingvi; mediul lingvistic rus-român, care generează dificultăți de exprimare; necesitatea promovării consecvente și permanente a normelor limbii literare etc.

Analiza diverselor forme ale bilingvismului rus-român a demonstrat că, la nivel social, acesta poate genera conflicte lingvistice. Situația se poate schimba spre bine când limba de stat este susținută și promovată, de asemenea statul trebuie să acorde atenție și limbilor minoritare.

Investigațiile demonstrează că lucrurile se modifică, de exemplu a dispărut din vorbire o serie de greșeli, se modifică și unele aspecte legislative, de exemplu Hotărârea Curții Constituționale Nr. 36 din 05.12.2013, care a constatat că denumirea Limba Română este una legală și nu poate fi contestată. De asemenea, rezultatele sondajului realizat au demonstrat că tinerii acordă o importanță mare problemelor de limbă, iar pentru alolingvi limba română devine mai atractivă atunci când este un instrument de integrare socială.

Problemele vizând funcționarea, statutul și funcționarea limbilor țin nu doar de sociolingvistică, ci și de alte domenii ale științei și ar trebui antrenate mai multe forțe și resurse, pentru a ține situația sub control și a nu permite escaladarea conflictelor lingvistice.

Au fost publicate 37 de articole în reviste acreditate și în culegeri, 3 volume tematice, inclusiv 2 lucrări științifico-didactice și o culegere interuniversitară, a fost susținută o teză de doctor în filologie, a fost organizat un simpozion național. Rezultatele au fost comunicate la 8 conferințe internaționale și la 16 forumuri naționale, a fost elaborat un curs de sociolingvistică, au fost publicate numeroase articole de cultivarea limbii.

XII. Beneficiar al rezultatelor obținute este, în primul rând, sistemul educațional, instituțiile de învățământ universitar și preuniversitar, dar și cercurile mai largi de persoane, interesate de vorbirea și scrierea corectă.

Conducătorul proiectului _____

(nume, prenume, grad, titlu științific)

(semnătura)

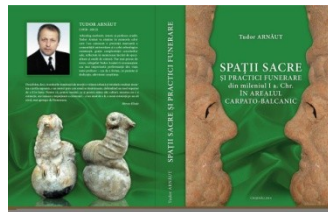

I. Denumirea și tipul lucrării

Spații sacre și practici funerare din mileniul I a. Chr. în arealul Carpato-Balcanic, monografie

II. Denumirea și codul proiectului în cadrul căruia a fost realizată lucrarea

11.817.07.28F „Comunitățile est-carpătice din mileniul I a. Chr. – prima jumătate a mileniului I p. Chr. în context sud-est european”

III. ISBN-ul lucrării

978-9975-80-775-3

IV. Autorul (ii) lucrării

Arnăuț Tudor, dr., conf. univ., Universitatea de Stat din Moldova (decedat).

V. Descrierea științifică a lucrării (până la 100 de cuvinte)

Lucrarea reprezintă o nouă direcție de cercetare în arheologia spațiului sud-est european, realizând o sinteză reușită a datelor arheologice, narative și cultural-antropologice cu privire la fenomenul sacrului la comunitățile preistorice. În acest sens, au fost supuse analizei metodice toate complexele funerare și de cult cunoscute în regiunea balcano-carpato-pontică, datate din mileniul I a. Chr., interpretarea cărora a contribuit la reevaluarea reconstituirii vieții spirituale în preistorie și la înaintarea unei noi abordări a fondului comun religios al comunităților paleobalcanice.

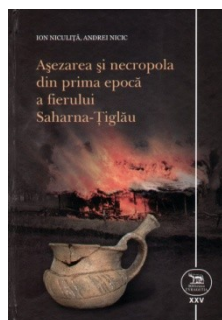

I. Denumirea și tipul lucrării

Așezarea și necropola din prima epocă a fierului Saharna-Țiglău, monografie

II. Denumirea și codul proiectului în cadrul căruia a fost realizată lucrarea

11.817.07.28F „Comunitățile est-carpătice din mileniul I a. Chr. – prima jumătate a mileniului I p. Chr. în context sud-est european”

III. ISBN-ul lucrării

978-9975-80-843-9

IV. Autorul (ii) lucrării

*Niculiță Ion, dr. hab., prof. univ., Universitatea de Stat din Moldova
Niciș Andrei, dr., conf. univ. Universitatea de Stat din Moldova*

V. Descrierea științifică a lucrării (până la 100 de cuvinte)

Monografia prezintă o contribuție substanțială la cunoașterea primei epoci a fierului din spațiul est-carpatic prin sinteza materialelor mai vechi și a celor recente provenite din săpăturile de la așezarea și necropola Saharna-Țiglău. Analiza detaliată a vestigiilor arheologice, studiul interdisciplinar și corelarea cultural-cronologică a datelor, demonstrează importanța acestui sit din regiunea Nistrului Mijlociu în contextul civilizației epocii fierului din Europa de Sud-Est. Prin aceasta, lucrarea este un suport factologic relevant și incontestabil în studierea evoluției cultural-cronologice a spațiului est-carpatic în mileniul I a. Chr.



I. Denumirea și tipul lucrării

Cultivarea limbii române în condițiile comunicării actuale. Materiale ale Simpozionului științifico-practic interuniversitar, 25 mai 2012. Ch: CEP USM, 2013. 372 p.

II. Denumirea și codul proiectului în cadrul căruia a fost realizată lucrarea

Evoluția situației sociolingvistice în Republica Moldova în condițiile integrării europene

III. ISBN-ul lucrării

ISBN 978-9975-71-441-9

IV. Autorul (ii) lucrării

Redactor științific **CONDREA Iraida**, doctor habilitat în filologie, conferențiar universitar, *Universitatea de Stat din Moldova, Departamentul Limba Română, Lingvistică Generală și Limbi Clasice*

V. Descrierea științifică a lucrării (până la 100 de cuvinte)

Volumul conține comunicările din cadrul simpozionului, care au fost plasate în 6 secțiuni tematice, și anume: I. Normele limbii române literare în plan diacronic și sincron; II. Lexic și comunicare; III. Cultivarea limbii române în sistemul de învățământ; IV. Mass-media și cultura comunicării; V. Numele propriu în comunicarea curentă; VI. Transgresarea normei în textul literar-artistic.

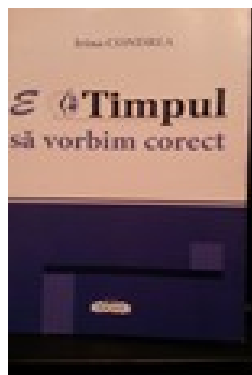

I. Denumirea și tipul lucrării

E timpul să vorbim corect. Ch.: 2014. 152 p.

II. Denumirea și codul proiectului în cadrul căruia a fost realizată lucrarea

Evoluția situației sociolingvistice în Republica Moldova în condițiile integrării europene

III. ISBN-ul lucrării

ISBN 978-9975-54-147-3

IV. Autorul (ii) lucrării

CONDREA Irada, doctor habilitat în filologie, conferențiar universitar, *Universitatea de Stat din Moldova, Departamentul Limba Română, Lingvistică Generală și Limbi Clasice*

V. Descrierea științifică a lucrării (până la 100 de cuvinte)

Volumul cuprinde materiale de cultivarea limbii române, care au fost publicate pe parcursul anilor 2011-2014 în ziarul național „Timpul”, cu scopul diseminării cunoștințelor.
Lucrarea este structurată în trei compartimente, care reflectă anumite aspecte legate de contactul lingvistic. Sunt explicate formele non-standard, calchiate după structurile din limba rusă, de asemenea sunt prezentate o serie de împrumuturi nerecomandate, sunt luate în discuție probleme de stil, de ortografie și punctuație.

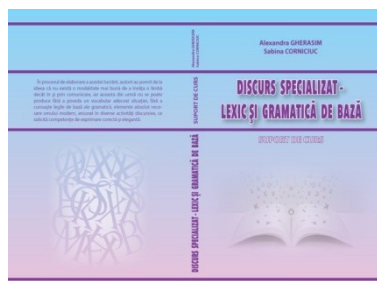

I. Denumirea și tipul lucrării

Discurs specializat – lexic și gramatică de bază. Suport de curs Ch.: 2014.

II. Denumirea și codul proiectului în cadrul căruia a fost realizată lucrarea

Evoluția situației sociolingvistice în Republica Moldova în condițiile integrării europene

III. ISBN-ul lucrării

ISBN 978-9975-53-373-7

IV. Autorul (ii) lucrării

GHERASIM Alexandra, doctor conferențiar, *Universitatea de Stat din Moldova, Departamentul Limba Română, Lingvistică Generală și Limbi Clasice*
CORNICIUC Sabina, doctor conferențiar, *Universitatea de Stat din Moldova, Departamentul Limba Română, Lingvistică Generală și Limbi Clasice*

V. Descrierea științifică a lucrării (până la 100 de cuvinte)

Autoarele au pornit de la ideea că cea mai bună metodă de a învăța o limbă este cea care presupune comunicarea reală. Iar comunicarea poate produce doar în baza unui vocabular bogat, adecvat situației, precum și a cunoștințelor temeinice de gramatică. Aceste elemente sunt absolut necesare omului modern, ancorat în diferite activități discursive.

LISTA
lucrărilor publicate în anul 2014

– **monografii naționale**

1. ARNĂUT, T. *Spații sacre și practici funerare din mileniul I a. Chr. în arealul Carpato-Balcanic*. Editori: R. Ursu-Naniu, S. Matveev. Chișinău: Bons Offices, 2014. 564 p.
2. NICULIȚĂ, I., NICIC, A. *Așezarea și necropola din prima epocă a fierului Saharna-Țiglău*. Chișinău, Bons Offices: 2014 (Biblioteca Tyragetia XXV). 428 p.
3. **Cașu Igor**, *Dușmanul de clasă. Represiuni politice, violență și rezistență în R(A) SS Moldovenească, 1924-1956*, Chișinău, Cartier, 2014, 394 p. ISBN 978-9975-79-828-0.
4. **Cașu Igor**, *У истоков советизации Бессарабии. Выявление классового врага, конфискация имущества и трудовые мобилизации, 1940-1941*, Кишинев, Cartier, 2014, 458 с. ISBN 978-9975-79-830-3.
5. **Eremia Ion**, *Relațiile externe ale Țării Moldovei în documente și materiale (1360-1858)*, CEP USM, Chișinău, 2014, Ediția a II-a, Chișinău, Editura Lexon-Prim, 2014, 872 p. ISBN 978-9975-4055-4-6.
6. **Gumenâi Ion**, *Comunitățile romano-catolice, protestante și lipovenești din Basrabia în secolul al XIX-lea*, Chișinău: Biblioteca Științifică „A.Lupan”, 2014, 320 p. ISBN 978-9975-42339-2-2.
7. **Tomuleț Valentin**. *Basarabia în epoca modernă (1812-1918) (Instituții, regulamente, termeni)*. Ediția a II-a, revăzută și adăugită. – Chișinău: Editura „Lexon-Prim”, 2014, 672 p. ISBN 978-9975-4055-5-3.

– **manuale/ dicționare/ lucrări didactice (naționale / internaționale)**

1. TOMULEȚ Valentin. *Basarabia în sistemul economic și politic al Imperiului Rus (1812-1868)*. Studii. Ediția a II-a, revăzută și adăugită. – Iași: Editura „Tipo Moldova”, 2014, 620 p. (53,6 c.a.). ISBN 978-606-676-482-7.
2. CONDREA, I. *E timpul să vorbim corect*. Ch.: Prut, 2014. 152 p. ISBN 978-9975-54-147-3.
3. CORNICIUC, S.; GHERASIM, A. Discurs specializat – lexic și gramatucă de bază. Suport de curs. Ch.: Tipografia Centrală, 2014, 380 p. ISBN 978-9975-53-373-7.

– **capitole în monografii și culegeri (naționale / internaționale)**

1. MATVEEV, S. *Istoria regiunii în epoca romană / The History of the Region during the Roman Period*, -In: Roman Art and Civilization – a Common Language in Antiquity. Catalogue of the itinerant exhibition, Tulcea, 2014, pag. 184-187. (în col. cu I. Tentiuc).
2. MATVEEV, S. *Mormântul sarmatic de la Mocra / The Sarmatian Tomb of Mocra*, - In: Roman Art and Civilization – a Common Language in Antiquity. Catalogue of the itinerant exhibition, Tulcea, 2014, pag. 196-197.
3. MATVEEV, S. *Sobari / Sobari*, - In: Roman Art and Civilization – a Common Language in Antiquity. Catalogue of the itinerant exhibition, Tulcea, 2014, pag. 200-203.
4. MATVEEV, S. *Aliobrix / Orlovka*, - In: Roman Art and Civilization – a Common Language in Antiquity. Catalogue of the itinerant exhibition, Tulcea, 2014, pag. 203-205. (în col. cu V. Vornic).
5. Eremia Ion, *A False Theory Still Persists at the Eastern Border of Latinity* în „From Periphery to Centre. The Image of Europe at the Eastern Border of Europe”, Editura Centrului de Studii Transilvănene, Cluj-Napoca, 2014, p. 76 – 88.
6. Eremia Ion, *Istoria, istoricul și politica în Rusia - studiu de caz*, în „Statutul istoriei și al istoricului în contemporanietate”, Editura Mega, Cluj – Napoca, 2013, p. 243-265.
7. Suveica, S., "Entering the EU through the back door"?! Debates on Romanian Citizenship for Moldovans. In: Ioan Horga and Ariane Landuyt (Eds.), *Communicating the EU Policies beyond the Borders. Proposals for Constructive Neighbour Relations and the New EU External Communication Strategy*, Oradea: Oradea University Press, 2013, 262-274.
8. Suveica, S., "Russkoe Delo" and the "Bessarabian Cause": The Russian Political Émigrés and the Bessarabians in Paris (1919-1920), Institut fuer Ost-und Suedosteuropaforschung Regensburg, IOS

Articole din alte reviste editate în străinătate

1. GUMENĂI Ion, La nobilita della Bessarabia, gli avvenimenti polacchi del 1863 e la lealta verso il potere zarista, în „Transylvanian Review”, supliment Nr.1 2014, p. 106-116.
2. MATVEEV, S. Situl de epocă romană Sobari și problema fortificațiilor în cadrul culturii arheologice Sântana de Mureș - Černjachov // Acta Terrae Fogarasiensis, II, Alba Iulia, 2013, pag. 35-48;
3. MATVEEV, S. A Fortunate Discovery in Southern Bessarabia // Studii și cercetări privind Arheologia Spațiului Nord-Vest Pontic. In honorem Nicu Mircea Septuagenarii, Danubius Supliment XXXI, Galați, 2013, p. 301-304; În colaborare cu N. Mateevici.
4. EREMIA Ion, Diplomatie și religie în Europa de est la mijlocul secolului al XVII-lea. Reflecții pe marginea unui cărți apărute la Moscova în Archiva Moldaviae, V, 2013, p. 519-555.
5. GUMENĂI Ion, Evoluția demografică a minorităților confesionale din Basarabia. Statistici din al doilea sfert al secolului al XIX-lea-LEA, în Archiva Moldaviae, V, 2013, p. 167-183.
6. GUMENĂI Ion, Istoria cetății Hotin, partea I, în Epifania, nr. 27, 2013, Iași, România, p. 113-125.
7. GUMENĂI Ion, Istoria cetății Hotin, partea II, în Epifania, nr. 28, 2013, Iași, România, p. 126-136.
8. SUVEICĂ Svetlana, For the „Bessarabian Cause”: The Activity of Odessa Committee for Saving Bessarabia (1918-1920), în Archiva Moldaviae, VI, 2014, p. 139-171
9. TOMULEȚ Valentin, Politica social-fiscală a Imperiului Rus în Basarabia în primele decenii după anexare, în Archiva Moldaviae, V, 2013, p. 113-151.

articole din reviste naționale:

categoria B

1. NICULIȚĂ, I., ZANOCI, A., BĂȚ, M. (2014): *Cercetări geospațiale și arheologice în microzona Horodiște-Țipova*. Tyragetia, s.n., 1, VIII [XXIII], 235-252.
2. COROBCEAN, A. *Vestigiile secolelor V-III a. Chr. din spațiul Carpato-Nistrean ca sursă a interpretării etnice. Aspecte istoriografice*. Tyragetia, s.n., vol. VIII [XXIII], nr. 1, 2014, pp. 275-286.
3. Tomuleț Valentin. *Fiscalitatea mazililor și rușii din Basarabia sub regim de dominație țaristă (1812-1847)*. – În: Tyragetia. Istorie. Muzeologie. Anuarul Muzeului Național de Arheologie și Istorie a Moldovei. Serie nouă. Vol. VIII (XXIII), nr. 2. – Chișinău, 2014, p. 79-96 (2,2 c.a.). ISBN 1857-0240.
4. Tomuleț Valentin. *Instituirea și activitatea școlilor lancasteriene din Basarabia în anii '20-'40 ai secolului al XIX-lea*. În: Tyragetia. Istorie. Muzeologie. Anuarul Muzeului Național de Arheologie și Istorie a Moldovei. Serie nouă. Vol. VIII (XXIII), nr. 2. – Chișinău, 2014, p. 121-137 (1,8 c.a.). ISBN 1857-0240.
5. CONDREA, I. *Bilingvismul și conflictul lingvistic*. AKADEMOS, 2014, nr 4, p. 38-43. ISSN-1857- 0461
6. CONDREA, I. *Multilingvism și diversitate culturală în Republica Moldova*. LA FRANCOPOLYPHONIE 9/2014, vol.1, p. 82-90. ISSN 1857-1883

– categoria C,

1. Tomuleț Valentin. Liliana ROTARU, Țările Asiei și Africii în prima jumătate a secolului XX. Documente și materiale cu note și comentarii. – Chișinău, 2013 (Tipogr. „CEP USM”). – 692 p. – În: Studia Universitatis Moldaviae. Seria Științe Umanistice. Nr. 11 (61). – Chișinău, 2013, p. 226-228 .
2. CORNICIUC, S. *Despre Educația lingvistică: accente necesare* . Limba Română, 2014, nr. 2, p.20-26. ISSN 0235-91111
3. CONDREA, I. *Model de investigație sociolingvistică*. (Recenzie la cartea Anei Borbely Limba română și identitate românească în Ungaria, 2013). Limba română, 2014, nr 1, p. 162-165.

– articole din alte reviste naționale

1. MATVEEV, S., VORNIC, V. *Cercetări de salvare la Lipoveni (r-nul Cimișlia) efectuate în anul 2013. Date preliminare*, In: Arheologia preventivă în Republica Moldova, vol. 1 – nr. 1-2, Chișinău, 2014, pag. 65-78;
2. MATVEEV, S., VORNIC, V. *Date preliminare despre cuptoarele de olărie din epoca romană târzie de la Sagaidacul Nou (com. Porumbrei, r-nul Cimișlia)*, In: Arheologia preventivă în Republica Moldova, vol. 1 – nr. 1-2, Chișinău, 2014, pag. 93-106.

– **articole în culegeri
naționale**

1. COROBCEAN, A. Despre originea și evoluția paradigmei etnice în arheologie. – In: Studii de arheologie și istorie în onoarea profesorului Gheorghe Postică (ed. L. Coadă, P. Parasca). Chișinău: ULIM, 2014. Pp. 223-238.
2. MATVEEV, S. Un mormânt sarmatic descoperit la Bălțata (r. Criuleni) // Studii de arheologie și istorie în onoarea profesorului Gheorghe Postică, Chișinău, 2014, p. 133-144. În colaborare cu V. Bubulici.
3. NICULIȚĂ, I., ZANOCI, A., BĂȚ, M. Situația demografică și cultural-cronologică din zona Saharna, regiunea Nistrului Mijlociu, în mileniul I a. Chr. în lumina noilor cercetări arheologice. – In: Studii de arheologie și istorie în onoarea profesorului Gheorghe Postică (ed. L. Coadă, P. Parasca). Chișinău: ULIM, 2014. Pp. 28-57.
4. Eremia Ion, Civilizația medievală timpurie dintre Nistrui și Prut - abordări savante și aprecieri diletante, în “Studii de Arheologie și Istorie. În onoarea profesorului Gheorghe Postică”, Chișinău, ULIM, 2014, p. 239 – 283.
5. Gumenăi Ion, Minoritățile confesionale în structura demografică a orașului Chișinău de la anexare până la abolirea autonomiei, în “Studii de Arheologie și Istorie. În onoarea profesorului Gheorghe Postică”, Chișinău, ULIM, 2014, p. 337 – 348.
6. Gumenăi Ion, Modelul scrierii istorice din perspectiva critică în opera „Istoria mănăstirii Neamț și Secu” a lui Andronic Popovici, în Educația din perspectiva valorilor, tom VI: Summa pedagogica, Chișinău, 2014, p.36-41
7. Palade Gheorghe, Ion Prească, Registru acțiunilor filantropice ale lui Vasile Stroiescu, în Oameni, locuri, destine, Edineț 2013, p. 108-115.
8. Tomuleț Valentin, Problema reconfirmării statutului de mazil și de ruțaș în Basarabia sub regim de dominație țaristă, în “Studii de Arheologie și Istorie. În onoarea profesorului Gheorghe Postică”, Chișinău, ULIM, 2014, p. 348 – 375.
9. Tomuleț Valentin. Negustori bulgari în structura etnică a burgheziei comerciale din Basarabia (1812-1868). – În: Бесарабские болгары: история, культура и язык (25-годишнина на групата „Етнология на българите” в Центъра по етнология на Института за културно наследство, АНМ и 20-годишнина на Научното дружество на българистите в Република Молдова). – Кишинев, 2014, с. 120-138.

internaționale

1. MATVEEV, S. Multidisciplinary Research in the Prut-Dniester interfluvium Barbaricum, - In: The Thracians and their Neighbors in the Bronze and Iron Ages, „Settlements, Fortresses, Artifacts”, vol. I, Târgoviște, 2013, pag. 237-254.
2. NICULIȚĂ, I., ZANOCI, M., BĂȚ, M. Diachronic evolution of sites from Saharna area, the region of Middle Dniester, - In: The Thracians and their Neighbors in the Bronze and Iron Ages, „Settlements, Fortresses, Artifacts”, vol. I, Târgoviște, 2013, pag. 295-314.
3. Dragnev Emil, Programul iconografic al pronaosului bisericii Înălțării de la Lujeni, în Schola. Ars. Historia. In honorem Tereza Sinigalia, la 45 de ani de activitate științifică, Pătrăuți, Heruvim, 2014, p. 86-128.
4. Dragnev Emil, Programul iconografic al sistemului de boltire al naosului bisericii Înălțarea Cinstitei Cruci din Pătrăuți, în Retrospecții Medievale, In honorem professoris emeriti Ioan Caproșu, Editura Universității „Al.I.Cuza”, Iași 2014, p. 169-205.
5. Eremia Ion, Conștiința statală – teritorială a elitei politice din Țara Moldovei (mijlocul secolului al XVII-lea – secolul al XVIII-lea) în Retrospecții Medievale, In honorem professoris emeriti Ioan Caproșu, Editura Universității „Al.I.Cuza”, Iași 2014, p. 205-229.
6. Gumenăi Ion, Evoluția comunității armenesti din Basarabia în contextul politicii confesionale a Imperiului Rus de la anexare la formarea Episcopiei Basarabiei și Nahicevanului, în Retrospecții Medievale, In honorem professoris emeriti Ioan Caproșu, Editura Universității „Al.I.Cuza”, Iași 2014, p. 275-291.
7. Gumenăi Ion, Impactul anexării Basarabiei la Imperiul Rus asupra organizării și evoluției minorităților religioase din spațiul pruto-nistrean (cazul confesiunii romano-catolice și evanghelic-luterane), în Basarabia. Problemă națională implicații internaționale, București 2014, Editura Academiei Române, p. 428-441.
8. Pâslariuc Virgil, „Enigma” anului 1473, în Retrospecții Medievale, In honorem professoris emeriti Ioan Caproșu, Editura Universității „Al.I.Cuza”, Iași 2014, p. 477- 495.

9. Tomuleț Valentin, Impactul anexării Basarabiei la Imperiul Rus: proteste și revendicări ale populației (1812-1828), în Basarabia. Problemă națională implicații internaționale, București 2014, Edidura Academiei Române, p. 319-341.

**Rapoarte publicate / Teze ale comunicărilor la congrese, conferințe, simpozioane, în culegeri
- naționale**

1. NICULIȚĂ, I., ZANOCI, A., BĂȚ, M. (2014): *Cercetările arheologice pe interfluviul Saharna Mare în anul 2014. Rezultate preliminare*. Sesiunea științifică a Muzeului Național de Istorie a Moldovei (16-17 octombrie 2014, Chișinău). Rezumatele comunicărilor, Chișinău, 24-26.
2. NICULIȚĂ, I., ZANOCI, A., BĂȚ, M., COROBCEAN, A. (2014). *Cercetări geospațiale și arheologice în microzona Saharna*. Sesiunea științifică a Muzeului Național de Istorie a Moldovei (16-17 octombrie 2014, Chișinău). Rezumatele comunicărilor, Chișinău, 27-29.
3. S. MATVEEV. *Rezultatele preliminare ale cercetărilor arheologice de la Sobari din anul 2014*. Sesiunea științifică a Muzeului Național de Istorie a Moldovei (ediția a XXIV-a), 16-17 octombrie 2014, Program, Rezumatele comunicărilor, Chișinău, 2014, p. 3.
4. COROBCEAN, A. Consolidări etnice în arealul balcano-carpato-pontic în mileniul I a. Chr.: problema corelării surselor. – In: Sesiunea Sesiunea științifico-metodică anuală „Național și universal în procesul istoric – perspectivele disciplinei școlare Istoria” (ediția I), 7 martie 2014, Rezumatele comunicărilor. Chișinău: CEP USM, 2014. Pp. 23-25.
5. MATVEEV, S. Un sit al culturii Sântana de Mureș – Černjachov la Șeptelici (r. Soroca) // Sesiunea științifico-metodică anuală „Național și universal în procesul istoric – perspectivele disciplinei școlare Istoria”. Ediția I, 7 martie 2014, Rezumatele comunicărilor, Chișinău, 2014, p. 26-27. În colaborare cu A. Molodojan.
6. NICULIȚĂ, I. Spațiul balcano-carpato-pontic și nord-vestul Anatoliei la finele mileniului II – prima jumătate a mileniului I a. Chr. Contextul istorico-cultural și cadrul cronologic. – In: Sesiunea Sesiunea științifico-metodică anuală „Național și universal în procesul istoric – perspectivele disciplinei școlare Istoria” (ediția I), 7 martie 2014, Rezumatele comunicărilor. Chișinău: CEP USM, 2014. Pp. 39-41.
7. ZANOCI, A. Mărturiile ale existenței unor „standarde” în domeniul arhitecturii militare traco-getice. – In: Sesiunea științifico-metodică anuală „Național și universal în procesul istoric – perspectivele disciplinei școlare Istoria”. Ediția I, 7 martie 2014, Rezumatele comunicărilor, Chișinău, 2014, p. 20-22.
8. Cașu Igor, Starea de spirit a studenților de la USM, anii 1960-1988, în Conferința științifică națională „Școală, educație, cercetare – de la restricționări ideologice la valori democratice europene”, Chișinău, 2014, p. 11-12, ISBN 978-9975-71-567-6.
9. Eremia Ion, Amurgul ideologiei comuniste în învățământul superior din Republica Moldova: începutul depolitizării și deideologizării în Conferința științifică națională „Școală, educație, cercetare – de la restricționări ideologice la valori democratice europene”, Chișinău, 2014, p. 30-32, ISBN 978-9975-71-567-6.
10. Eremia Ion, Mercenarii moldoveni în oastea rusă (secolele XVII - XVIII) – pretinsa “prietenie” și realitatea istorică, în „Național și universal în procesul istoric - perspectivele disciplinei școlare istoria”, p. 10.
11. Gumenăi Ion, Facultatea de istorie a USM în anii 1989-2014, în Conferința științifică națională „Școală, educație, cercetare – de la restricționări ideologice la valori democratice europene”, Chișinău, 2014, p. 11-12, ISBN 978-9975-71-567-6.
12. Gumenăi Ion, Impactul anexării Basarabiei la Imperiul Rus asupra organizării și evoluției minorităților religioase din spațiul pruto-nistrean(Cazul confesiunii romano-catolice și evanghelic - luterane), în „Național și universal în procesul istoric - perspectivele disciplinei școlare istoria”, p. 9.
13. Pâslariuc Virgil, Baza materială a USM: campusul principal, în Conferința științifică națională „Școală, educație, cercetare – de la restricționări ideologice la valori democratice europene”, Chișinău, 2014, p. 36, ISBN 978-9975-71-567-6.
14. Tomuleț Valentin Repercursiunile regimului de dominație țarist asupra constituirii burgheziei comerciale naționale din Basarabia(anii 1812 - 1868) în „Național și universal în procesul istoric - perspectivele disciplinei școlare istoria”, p. 8.
15. Tomuleț Valentin, Din istoria fondării Universității de Stat din Moldova, în Conferința științifică națională „Școală, educație, cercetare – de la restricționări ideologice la valori democratice europene”, Chișinău, 2014, p. 17-18, ISBN 978-9975-71-567-6.

16. VERDEȘ T. *Discursul electoral – adevăr sau minciună?* În: *Probleme actuale de lingvistică română. In honorem octogenario Anatol CIOBANU*. Ch.: CEP USM, 2014, p. 267-271. ISBN 978-9975-71-58-8

- internaționale

1. NICULIȚĂ, I. Probleme de cronologie și periodizare a culturii Cozia-Saharna, - In: Sesiunea anuală de comunicări științifice cu participare internațională „Probleme actuale ale arheologiei, etnologiei și studiului artelor”, ediția a VI-a, 22-23 mai 2014, Chișinău (R. Moldova). Rezumatele comunicărilor. Chișinău: Garomont 2014, pp. 37-38.
2. COROBCEAN, A. Problema criteriilor atribuirii etno-culturale a vestigiilor arheologice din spațiul carpato-nistean în secolele V-III î. Hr., - In: Sesiunea anuală de comunicări științifice cu participare internațională „Probleme actuale ale arheologiei, etnologiei și studiului artelor”, ediția a VI-a, 22-23 mai 2014, Chișinău (R. Moldova). Rezumatele comunicărilor. Chișinău: Garomont 2014, p. 13.
3. MATVEEV, S. Cercetări de salvare la situl arheologic Lipoveni II (r-nul Cimișlia), - In: Conferința științifică cu participare internațională „Probleme actuale ale arheologiei, etnologiei și studiului artelor”, ediția a VI-a, 22-23 mai 2014. Rezumatele comunicărilor, Chișinău, 2014, pag. 35-36. (în col. cu V. Vornic).
4. NICULIȚĂ, I., ZANOCI, A., BĂȚ, M. (2014): *Administrative, religious and cult centers in the East-Carpathian area during the 2nd half of the 1st millennium BC*. International Colloquim. Residential Centres (dava, emporium, oppidum, hillfort, polis) and Cult Places in the Second Iron Age of Europe) (Buzău, Romania, 23rd-26th October, 2014). Programme and Abstracts, Buzău, 28-30.
5. URSU-NANIU, R., COROBCEAN, A. *Metamorphoses of the existence: life and death in the getic enclosure from Stolniceni (Hâncești county, Republic of Moldova)*. International Colloquim. Residential Centres (dava, emporium, oppidum, hillfort, polis) and Cult Places in the Second Iron Age of Europe) (Buzău, Romania, 23rd-26th October, 2014). Programme and Abstracts, Buzău, p. 36.
6. Gumenâi Ion, Politica confesională a Imperiului Rus și organizarea administrativ religioasă a bisericii – armenesti, în Conferința științifică națională cu participare internațională „Integrare prin cercetare și inovare”, Chișinău, 2014, p. 3-5. ISBN 978-9975-71-568-3.
7. Palade Gh., Comitetele școlare din Basarabia interbelică: contribuții la dezvoltarea învățământului, în „Național și universal în procesul istoric - perspectivele disciplinei școlare istoria”, p. 15.
8. Palade Gheorghe, Profesori ai USM în cadrul Mișcării de Renaștere și eliberare națională la hotarele anilor 80-90 ai sec. XX, în Conferința științifică națională „Școală, educație, cercetare – de la restricționări ideologice la valori democratice europene”, Chișinău, 2014, p. 11-12, ISBN 978-9975-71-567-6.
9. Palade Gheorghe, Centrele culturale din Basarabia în anii 1927-1930: constituire și modalități de funcționare, în Conferința științifică națională cu participare internațională „Integrare prin cercetare și inovare”, Chișinău, 2014, p. 3-5. ISBN 978-9975-71-568-3.
10. CONDREA, I. *Forme ale bilingvismului în Republica Moldova*. În: *Lingvistică integrală – Multilingvism – Discurs literar. Materiale ale Colocviului Internațional de Științe ale Limbajului „Eugen Coșeriu”, 19-21 septembrie 2013, Suceava – Cernăuți – Chișinău*. Cernăuți: Зелена Буковина 2014, p. 219-225. ISBN 978-966-8410-39-5
11. CONDREA I. *Bilingvism și/sau multilingvism în Republica Moldova*. În: *Integrare prin cercetare și inovare. Conferința științifică națională cu participare internațională. 10-11 nov.2014. Rezumate ale comunicărilor. Științe umanistice*. Ch.: CEP USM, p. 69-71.
12. VERDEȘ T. *Terminologia politică în contextul integrării europene a Republicii Moldova*. În: *Integrare prin cercetare și inovare. Conferința științifică națională cu participare internațională. 10-11 noiembrie 2014. Rezumate ale comunicărilor. Științe umanistice*. Ch.: CEP USM, p. 89-92.

Activitatea editorială CCȘ „Științe umanistice”
în anii 2011-2014

Publicații /ani	Articole naționale			Articole în alte reviste naționale	Articole în culegeri naționale	Articole în reviste cu factor de impact				Articole numai cu autori autohtoni	Articole în alte reviste editate în străinătate	Articole în culegeri internaționale	Monografii editate în:		Manuale/dicționare / lucrări didactice	Culegeri	Teze ale comunicărilor la congrese, conferințe, simpozioane	
	A	B	C			3 >	1,0-2,9	0,1-0,9	0,01-0,09				țară	Străinătate			Naț	Inte r
2011		4	1		3						1	7	2	4			12	12
2012		3	3		6						4		2	3	2		2	6
2013		5	13								9	6	5	2	2		8	14
2014		5	3	2	9						9	9	7	8	3		16	12

Secretarul științific _____
(semnătura)

CCȘ ȘTIINȚE UMANISTICE

Nr. d/o	Numele, prenumele	Anul nașterii	Specialitatea (denumirea și cifra)	Gradul și titlul științific anul conferirii	Bază/cumul/acord de muncă	Funcția, telefon
	1.	2.	3.	4.	5.	6.
1.	Antoci Cristina	1992			cumul intern	Laborant superior
2.	Băț Mihail	1982			cumul intern	Cercetător științific stagiar 577594
3.	Bulgac Adriana				Cumul intern	Cercetător științific stagiar
4.	Burciu Stela	1975			bază	Cercetător științific stagiar 577594
5.	Cașu Igor	1973	07.00.02	Doctor,	Cumul intern	Cercetător științific superior 577595
6.	Ciobanu Anatol	1934	Limbi romanice – 10.02.05	doctor habilitat, 1973	Cumul intern	Cercetător științific coordonator
7.	Condrea Iraidă	1949	Teoria limbii – 10.02.19	doctor habilitat, 2003	Cumul intern	Cercetător științific principal
8.	Corniciuc Sabina			Doctor	Cumul intern	Cercetător științific superior
9.	Corobcean Andrei	1985			cumul intern	Cercetător științific stagiar 577594
10.	Dragnev Emil	1964	07.00.02	Doctor,	Cumul intern	Cercetător științific coordonator 577595
11.	Eremia Ion	1954	07.00.02	doctor habilitat, 2000	Cumul intern	Cercetător științific principal 577840
12.	Gherasim Alexandra	1959	Limba română – 10.02.01	Doctor, 1996	Cumul intern	Cercetător științific superior
13.	Gumenâi Ion	1972	07.00.02	Doctor, 1998	Cumul intern	Cercetător științific coordonator 577595
14.	Matveev Sergiu	1975	07.00.02 – Ist. Român	Doctor, 2007	cumul intern	Cercetător științific coordonator 577594
15.	Niculiță Ion	1939	07.00.06 - Arheologie	doctor habilitat, 1992	cumul intern	Cercetător științific principal 577665
16.	Palade Gheorghe	1950	07.00.02	doctor	Cumul intern	Cercetător științific superior 577841

17.	Pâslariuc Virgil	1969	07.00.02	Doctor,	Cumul intern	Cercetător științific superior 577841
18.	Savin Maria	1955			Bază	tehnician
19.	Suveică Svetlana	1971	07.00.02	Doctor,	Cumul intern	Cercetător științific superior 577841
20.	Tomuleț Valentin	1952	07.00.02	doctor habilitat, 2002	Cumul intern	Cercetător științific principal 577595
21.	Verdeș Tatiana				cumul intern	Cercetător științific
22.	Zanoci Aurel	1967	07.00.06 - Arheologie	Doctor, 1998	cumul intern	Cercetător științific coordonator 577594

DATE

privind deplasările și stagiile cercetătorilor organizației din sfera științei și inovării peste hotare în anul **2014**
în cadrul Centrului de Cercetări Științifice
„Științe umanistice”

Nr. d/o	Numele, prenumele, gradul și titlul științific, Anul nașterii	Țara, denumirea organizației vizitate	Scopul vizitei, contribuția la realizarea activităților din cadrul proiectului (de indicat proiectul); contribuția la realizarea activităților din cadrul organizației	Termenul deplasării
1	Condrea Iraida, dr.hab, prof.univ, a.n.1949	România	Participare la Simpozionul Internațional „Explorări în tradiția biblică românească și internațională” Pr-t 11.817.07.31A	08.05.2014 – 10.05.2014

Secretarul științific _____
 (semnătura)

DATE

privind vizitele savanților și specialiștilor de peste hotare în anul 2014

Nr. d/o	Numele, prenumele, gradul și titlul științific, ale savantului	Țara și denumirea organizației în care activează savantul	Scopul vizitei. Descrierea succintă a activităților (realizarea proiectelor comune, stagi, participări la manifestări științifice)	Termenul vizitei
1.	Ursulescu Nicolae, dr.	România, UAIC Iași	Participarea la simpozion științific	24-26 iulie 2014
2.	Sîrbu Valeriu, dr.	România, Muzeul Brăilei	Participarea la simpozion științific	24-26 iulie 2014
3.	Cotiugă Vasile, dr.	România, UAIC Iași	Participarea la simpozion științific	24-26 iulie 2014
4.	Matei Sebastian, dr.	România, Muzeul Brăilei	Participarea la simpozion științific	24-26 iulie 2014
5.	Vadim Guzun	Institutul de Istorie “N.Iorga”, București	Lansarea de Carte „IMPERIUL FOAMEI: FOAMETEA ARTIFICIALĂ DIN URSS ȘI IMPACTUL ASUPRA SPAȚIULUI ROMÂNESC, 1921-1922, 1931-1933, 1946-1947” (BUCUREȘTI, EDITURA FILOS, 2014)	17 aprilie 2014

Secretarul științific _____
 (semnătura)

ORGANIZAREA MANIFESTĂRILOR ȘTIINȚIFICE

I. Denumirea manifestării

Simpozionul de Vară Moldo-Româno-German „Situri fortificate din mileniul I a. Chr. În Europa Centrală și de Sud-Est” (24-26 iulie 2014)

II. Denumirea organizației

Centrul de Cercetări Științifice „Științe umanistice”

III. Președintele comitetului de organizare

Niculiță Ion, doctor habilitat, profesor universitar, USM

IV. Participanți

Numărul total: 11, inclusiv din străinătate cu indicarea țării: 4 (România), 2 (Germania)

V. Recomandările manifestării științifice

- *Publicarea tezelor simpozionului;*
- *Cooperarea în domeniul cercetărilor interdisciplinare, analizelor geospațiale.*

ORGANIZAREA MANIFESTĂRILOR ȘTIINȚIFICE

I. Denumirea manifestării

Simpozionul Științifico-practic interuniversitar „Cultivarea limbii române în condițiile comunicării actuale”, 25 mai 2012

II. Denumirea organizației

Universitatea de Stat din Moldova, Facultatea de Litere

III. Președintele comitetului de organizare

CONDREA Iraida, doctor habilitat în filologie, conferențiar universitar, *Universitatea de Stat din Moldova, șef Catedra Limba Română*

IV. Participanți

80 de participanți din 15 instituții de cercetare și de învățământ din Republica Moldova, România, Ucraina

V. Recomandările manifestării științifice

Limba română trebuie promovată în continuare, în special ca obiect de studiu în școlile alolingve. Starea limbii în diverse situații și domenii de comunicare trebuie mereu monitorizată, sunt necesare anumite ajustări ale curriculumurilor din diverse instituții de învățământ, pentru a facilita însușirea limbii române literare.

ORGANIZAREA MANIFESTĂRILOR ȘTIINȚIFICE

Denumirea manifestării

Organizator conferințe naționale:

1. Sesiunea științifico-metodică anuală organizată în cadrul Facultății de Istorie și Filozofie USM, *Național și universal în procesul istoric – perspectivele disciplinei școlare istoria* (ediția I), 7 martie 2014

Organizatori: Ion Eremia, Ion Gumenâi

1. Denumirea organizației

Universitatea de Stat din Moldova *Național și universal în procesul istoric – perspectivele disciplinei școlare istoria* (ediția I), 7 martie 2014

2. Președintele comitetului de organizare

Ion Eremia, Ion Gumenâi

3. Participanți

40 de participanți

4. Recomandările manifestării științifice

De a continua tradiția de organizare în comun a cadrelor didactice universitare și preuniversitare a conferințelor comune în vederea promovării disciplinei ISTORIA la diferite trepte de învățământ, precum și încercarea de încadrare în asemenea manifestatii a tineretului studios – viitori specialiști în predarea istoriei.

ORGANIZAREA MANIFESTĂRILOR ȘTIINȚIFICE

Denumirea manifestării

Organizator conferințe internaționale:

1. Simpozion științific internațional *Tradiție istorică și perspective europene*, Chișinău – Oradea iulie 2014.

Organizatori: Ion Eremia, Ion Gumenâi, Sorin Șipoș

1. Denumirea organizației

Universitatea de Stat din Moldova
Universitatea din Oradea
Institutul Cultural Român

2. Președintele comitetului de organizare

Prof. Univ. Dr. Prorector Sorin Șipoș

3. Participanți

60 participanți din Republica Moldova, România și Italia.

4. Recomandările manifestării științifice

În urma dezbaterelor s-a ajuns la recomandarea de a continua manifestările științifice de genul respectiv cu atât mai mult cu cât s-a ajuns la concluzia că la momentul de față când Republica Moldova se află la momentul integrării în Uniunea Europeană, recomandările și sugestiile venite din partea colegilor din România, dar cu atât mai mult din Italia nu sunt decât bionevenite, pentru a putea de a integra știința istorică din Republica Moldova cu realizările sale în circuitul internațional.

ORGANIZAREA MANIFESTĂRILOR ȘTIINȚIFICE

Denumirea manifestării

Organizator conferințe naționale:

1. Conferința științifică națională *Școală, educație, cercetare – de la restricționări ideologice la valori democratice europene*, 2-3 octombrie 2014

Organizatori: Ion Eremia

1. Denumirea organizației

Universitatea de Stat din Moldova *Școală, educație, cercetare – de la restricționări ideologice la valori democratice europene*, 2-3 octombrie 2014

2. Președintele comitetului de organizare

Ion Eremia

3. Participanți

50 de participanți

4. Recomandările manifestării științifice

La sesiunea plenară și în cadrul atelierelor au fost prezentate peste 46 de comunicări științifice. Raportorii au atins diverse și importante probleme ale istoriei învățământului din Basarabia țaristă, învățământul în perioada interbelică, istoria Universității de Stat din Moldova, învățământul din RSSM în perioada regimului totalitar comunist, profesorii și studenții USM în anii mișcării de renaștere națională din Republica Moldova, diferite aspecte ale activității didactice în sistemul universitar și preuniversitar. Referatele prezentate au trezit un viu interes și au provocat numeroase discuții

Conferința a formulat mai multe concluzii și recomandări. Dintre acestea ar putea fi nominalizate următoarele:

- Importanța conferinței rezidă în comunicarea eficientă, diseminarea bunelor practici în învățământul istoric din instituțiile superioare de învățământ din Republica Moldova.
- S-a realizat o comunicare și “apropiere” dintre profesorul universitar și cel preuniversitar, privind tratarea istoriei ca disciplină școlară și istoria academică.
- S-a evidențiat necesitatea procesului de formare continuă, învățământ pe parcursul vieții și în formarea competențelor.
- S-a subliniat importanța deosebită a atragerii studenților și masteranzilor la cercetarea științifică.
- S-a accentuat necesitatea dezbaterilor și a unor studii asupra reformelor din sistemul educațional al Republicii Moldova și impactului asupra societății.
- Libertatea opțiunilor științifice și politice pentru cadrele didactice din sistemul de cercetare și învățământ universitar și preuniversitar.
- Neamestecul politicului în procesul de cercetare și predare a Istoriei Românilor și Universale.
- Conștientizarea faptului că predarea Istoriei Românilor nu înseamnă o acțiune împotriva statului independent și suveran Republica Moldova.
- Respectarea cu strictețe a Ordinului Ministrului Învățământului al Republicii Moldova conform căruia disciplina istorie se numește Istoria Românilor și Universală.

ORGANIZAREA MANIFESTĂRILOR ȘTIINȚIFICE

Denumirea manifestării

Organizator conferințe internaționale:

2. Simpozion Moldova între Vest și Est la Ceasul Marilor Decizii, 17 octombrie 2014

Organizatori: Ion Eremia, Ion Gumenâi

1. Denumirea organizației

USM, Facultatea de Istorie și Filosofie

2. Președintele comitetului de organizare

- Ion Gumenâi

3. Participanți

60 persoane

4. Recomandările manifestării științifice

Republica Moldova, prin semnarea Acordului de Asociere la UE și-a exprimat clar opțiunea politică. Urmează a promova consecvent această linie până la intrarea definitivă în comunitatea statelor europene, aceasta fiind unica soluție pentru prosperarea țării.

ORGANIZAREA MANIFESTĂRILOR ȘTIINȚIFICE

1. Denumirea manifestării

Organizator conferințe internaționale:

Școala de Vară

The Image of Central Europe and of European Union in the Narrations of Foreign Travellers. *Chișinău 21-23 iulie 2014*

Organizatori :

Ion Gumenâi, Ion Eremia,

Participanți :

Ion Gumenâi, Ion Eremia, Emil Dragnev, Virgil Pâslariuc, Igor Cașu

1. Denumirea organizației

1. Universitatea de Stat din Moldova

2. Universitatea din Oradea

3. Fondul „Jean Monet”

4. Președintele comitetului de organizare

Prof. Univ. Dr. Prorector Sorin Șipoș

5. Participanți

80 persoane

6. Recomandările manifestării științifice

Dat fiind legăturile dintre corpul profesoral, dar mai ales între contingentul studentesc participant, precum și lansarea unor volume de documente cât și a lucrărilor monografice, s-a propus continuarea acestei tradiții, cu organizarea unei sesiuni următoare în următorul an la Universitatea din Oradea cu participarea studenților și a profesorilor din Republica Moldova.

ORGANIZAREA MANIFESTĂRILOR ȘTIINȚIFICE

1. Denumirea manifestării

Organizator conferințe internaționale:

4. ȘCOALA DE VARĂ MOLDO-GERMANĂ

Chișinău și Cernăuți, 24 august 2014 – 14 septembrie 2014

1. Denumirea organizației

Universitatea de Stat din Moldova

Universitatea din Leipzig, Germania

Fondul DAAD

2. Președintele comitetului de organizare

Conf. Univ. Dr. Peter Jean Abraham

3. Participanți

30 persoane

4. Recomandările manifestării științifice

Deoarece manifestarea științifică dată este la ediția a cincia, și are priză la studenții și profesorii din Germania și Republica Moldova, precum și faptul că atrage personalități marcante din sfera socialului și politicului s-a decis ca pentru următorul an să se continue această tradiție cu atragerea de noi parteneri din Republica Moldova și de peste hotare.

ORGANIZAREA MANIFESTĂRILOR ȘTIINȚIFICE

1. Denumirea manifestării

Organizator conferințe internaționale:

5. Workshop

Borders and regions. Perceptions and changes in the European integration context.

Chișinău, 4-8 septembrie 2014.

Organizatori și participant:

Ion Gumenâi

Virgil Pâslariuc.

1. Denumirea organizației

Universitatea de Stat din Moldova
Universitatea din Leipzig, Germania,
Universitatea din Tbilisi, Georgia
Universitatea din Erevan , Armenia

2. Președintele comitetului de organizare

Conf. Univ. Dr. Vasile Dumbravă

3. Participanți

30 de participanți

4. Recomandările manifestării științifice

Luându-se în considerație, conflictele de frontieră înghețate, precum și noile focare de conflict, îndeosebi cel din Ucraina, organizatorii au recomandat organizarea încă a unei conferințe dar cu participarea atât a colegilor din Ucraina, cât și a partenerilor din Uniunea Europeană, în vederea găsirii a noi soluții în această problemă.

ORGANIZAREA MANIFESTĂRILOR ȘTIINȚIFICE

1. Denumirea manifestării

Integrare prin cercetare și inovare

2. Denumirea organizației

Departamentul de Cercetare și Inovare, Facultățile USM,

3. Președintele comitetului de organizare

Gheorghe Ciocanu, dr.hab., prof.univ., rector

4. Participanți

350

5. Recomandările manifestării științifice

Asigurarea conexiunii privind realizarea cercetarilor stiintifice cu cerintele pietei muncii

Implementarea rezultatelor cercetării realizate în cadrul proiectului în învățământul universitar și piața muncii

ORGANIZAREA MANIFESTĂRILOR ȘTIINȚIFICE

1. Denumirea manifestării

Sesiunea națională de comunicări științifice studentești

2. Denumirea organizației

Departamentul de Cercetare și Inovare, Facultățile USM,

3. Președintele comitetului de organizare

Mihail Revenco, dr., conf.univ.

4. Participanți

170

5. Recomandările manifestării științifice

A fost demonstrat interesul față de cercetare și încadrarea studenților în proiectele științifice de la universități

Anexă la Raportul de activitate al organizației

denumirea organizației din sfera științei și
inovării

DATE

despre activitatea de colaborare în sfera științei și inovării

Colaborarea științifică cu alte organizații din sfera științei și inovării (inclusiv cu instituțiile de învățământ superior)

Organizația Subdiviziunile implicare LCȘ „Tracologie”	Forma de colaborare <i>Proiecte de cercetare: Platforma ARHEOINVEST a Universității „A.I. Cuza” din Iași; Cursuri teoretice și practice. Programul de formare profesională, Management integrat al patrimoniului imobil, Muzeul Carpaților Răsăriteni, Sf. Gheorghe, România;</i> <i>Unități comune de cercetare: Cavruc Valeriu, dr., conf., Directorul Centrului de Management al Patrimoniului Cultural, USM;</i> <i>Contracte științifice: Consiliul internațional de studii indo-europene și trace;</i> <i>Organizarea manifestărilor științifice: Muzeul Carpaților Răsăriteni, Sf. Gheorghe, România; Universitatea „A.I. Cuza” din Iași, România;</i> History SoTL (University of Indiana Bloomington. USA) Universitatea „Spiru Haret” , București. Moldova Institut Leipzig. Universitatea din Oradea. Universitatea din Galați. Universitatea „Alexandru Ioan Cuza” Iași. Universitatea „Andrei Șaguna” din Constanța Universitatea din București Universitatea din Cluj Facultatea de Istorie CEU , Budapesta. ARC (Centru Resurse Americane) /Moldova. Georg-Eckert Institut , Braunschweig , Germania. Academia Română . Centrul de Studii Transilvane. Cluj	
Conducător la tezele de masterat, doctorat. Numele și prenumele conducătorului	Titlul tezei	Numele, prenumele studentului, masterandului, doctorandului
Ion Niculiță	Evoluția religiei și construcțiile de cult la geto-daci în sec. IV a.Chr. - sec. II p.Chr.	Lungu Irina
Ion Niculiță	Răspândirea creștinismului la Dunărea de Jos în secolele IV-VII	Botnari Ion
Sergiu Matveev	Castrele romane de pe limesul dunărean a Moesiei Inferior	Grișca Dumitru
Sergiu Matveev	Construcțiile publice din Dacia romană	Arpenti Irina
Sergiu Matveev	Arheologia în R.S.S.M. (1945-1991)	Cumpătă Olga
Ion Eremia	Figura moldoveanului Vasile Mămăligă	Alexa Svetlana

	În viața politică a Indoneziei la sfârșitul secolului XIX	
Ion Eremia	Vlahii din Balcani în sursele Bzan (sec. IX-XIII)	Lungu Andre
Ion Eremia	Teritoriile din stânga Nistrului - evoluție istorică și situație actuală	Timofei Andrei
Ion Gumenâi	Violența în doctrina religioasă islamică și creștină	Creangă Ion
Ion Gumenâi	Отображение религиозной жизни Бессарабии на страницах Кишиневских Епархиальных Ведомостей в период с 1867 по 1882 гг	Ciachir Serghei
Ion Gumenâi	Constituirea structurilor ecleziastice în Balcani. Cazul mitropoliilor Țării Moldovei și Serbiei	Friptuleac Alexandru
Ion Gumenâi	Cruciada a IV-a și lumea ortodoxă	Turcu Oxana
Ion Gumenâi	Instituția episcopiei în tradiția Bisericii Bizantine	Șaramet Tudor
Ion Gumenâi	Relația Stat și Biserică în doctrina Ortodoxă. Cazul spațiului românesc	Șaramet Vitalie
Ion Gumenâi	Biserica Ortodoxă și învățămîntul teologic din Imperiul Rus pe parcursul secolului XIX	Gajim Vitalie
Ion Gumenâi	Conciliul ecumenic Quinisext. Istoricul apariției și consecințe pentru istoria relațiilor dintre Biserica din Răsărit și cea de Apus	Bazatin Gheorghe
Tomuleț Valentin	Evoluția învățămîntului lancasterian în Basarabia în secolul al XIX-lea	Cernatânscaia Sn.
Tomuleț Valentin	Structuri sociale ale populației din Basarabia (1812-1828).	Butnaru Andrei
Tomuleț Valentin	Elitele burgheze din Basarabia: negustorii angroșiști armeni, greci și evrei (1812-1868)	Bivol Victoria

Colaborarea cu instituțiile de învățămînt superior în aspect didactic (se completează doar de titularii organizației)

Instituția de învățămînt superior	Ciclul I- licență Ciclul II - masterat	Denumirea cursului	Numele și prenumele profesorului
Universitatea de Stat din Moldova	Licență	Introducere în arheologie	Niculiță Ion
Universitatea de Stat din Moldova	Licență	Arheologie universală	Niculiță Ion
Universitatea de Stat din Moldova	Licență	Istoria Veche a Spațiului Românesc	Niculiță Ion
Universitatea de Stat din Moldova	Licență	Arheologie preistorică	Niculiță Ion
Universitatea de Stat din Moldova	Licență	Arheologia clasică	Niculiță Ion

Universitatea de Stat din Moldova	Master	Romanizare și creștinare la nord de Balcani	Niculiță Ion
Universitatea de Stat din Moldova	Master	Forme de guvernare – geneză și realități în Antichitate	Niculiță Ion
Universitatea de Stat din Moldova	Master	Religiile antice	Niculiță Ion
Universitatea de Stat din Moldova	Licență	Arheologie preistorică	Zanoci Aurel
Universitatea de Stat din Moldova	Licență	Istoria Veche a Spațiului Românesc	Zanoci Aurel
Universitatea de Stat din Moldova	Licență	Civilizație antică	Zanoci Aurel
Universitatea de Stat din Moldova	Licență	Arheologie universală	Zanoci Aurel
Universitatea de Stat din Moldova	Licență	Preistorie	Zanoci Aurel
Universitatea de Stat din Moldova	Licență	Istoria Grecie și Romei Antice	Matveev Sergiu
Universitatea de Stat din Moldova	Licență	Numismatica	Matveev Sergiu
Universitatea de Stat din Moldova	Licență	Cronologie istorică	Matveev Sergiu
Universitatea de Stat din Moldova	Licență	Protecția patrimoniului cultural	Matveev Sergiu
Universitatea de Stat din Moldova	Master	Forme de guvernare – geneză și realități în Antichitate	Matveev Sergiu
Universitatea de Stat din Moldova	Licență	Istoria Orientului Antic	Corobcean Andrei
Universitatea de Stat din Moldova	Licență	Antropologie-Etnologie	Corobcean Andrei
Universitatea de Stat din Moldova	Licență	Istoria culturii antice	Corobcean Andrei
Universitatea de Stat din Moldova	Licență	Statalitate și Civilizație Antică	Corobcean Andrei
Universitatea de Stat din Moldova	Licență	Etnoarheologie	Corobcean Andrei
Universitatea de Stat din Moldova	Licență	Arheologie experimentală	Corobcean Andrei
Universitatea de Stat din Moldova	Licență	Sisteme de periodizare și cronologie în arheologie	Corobcean Andrei
Universitatea de Stat din Moldova	Licență	Tipologie și clasificare	Băț Mihail
Universitatea de Stat din Moldova	Licență	Metode contemporane în arheologie	Băț Mihail
Universitatea de Stat din Moldova	Licență	Bazele arheologiei	Băț Mihail
Universitatea de Stat din Moldova	Licență	Istoria Veche a Spațiului Românesc	Băț Mihail
Universitatea de Stat din Moldova	Licență	Arheologie informatizată	Băț Mihail
Universitatea de Stat din Moldova	Ciclul I - licență	Istoria Religiilor	Gumeni Ion

Universitatea de Stat din Moldova	Ciclul I - licență	Antropologia religiilor	Gumeni Ion
Universitatea de Stat din Moldova	Ciclul I - licență	Codicologie	Gumeni Ion
Universitatea de Stat din Moldova	Ciclul I - licență	Paleografie slavo-română	Gumeni Ion
Universitatea de Stat din Moldova	Ciclul II - masterat	Istoria Bisericii Ortodoxe din Sud-Estul Europei	Gumeni Ion
Universitatea de Stat din Moldova	Ciclul II - masterat	Antropologia puterii	Gumeni Ion
Universitatea de Stat din Moldova	Ciclul II - masterat	Politica religioasă a Imperiului Rus în Basarabia și guberniile de nord-vest a Rusiei.	Gumeni Ion
Universitatea de Stat din Moldova	Ciclul I - licență	Istoria medie a românilor	Eremia Ion
Universitatea de Stat din Moldova	Ciclul I - licență	Procese etnice și demografice în Balcani în epoca medie și modernă	Eremia Ion
Universitatea de Stat din Moldova	Ciclul II – masterat	Politica Imperiaa în sud – estul Europei	Eremia Ion
Universitatea de Stat din Moldova	Ciclul II – masterat	Diplomația Țărilor române la sf. sec. XVI –încep. sec. XVII	Eremia Ion
Universitatea de Stat din Moldova	Ciclul II – masterat	Țărănimia Moldovei Medievale origine, componentă , evoluție structurală cotidian și mentalitae	Eremia Ion
Universitatea de Stat din Moldova	Ciclul II - masterat	Statutul juridic al „Țării Moldovei. Istorie și contemporanietate.	Eremia Ion
Universitatea de Stat din Moldova	Ciclul II - masterat	Țările Române și Imperiul Otoman, geneza și evoluția unui concept politic „Capitulațiile”.	Eremia Ion
Universitatea de Stat din Moldova	Ciclul I - licență	Istoria medievală universală (est)	Tomuleț Valentin
Universitatea de Stat din Moldova	Ciclul I - licență	Istoria modernă universală (est)	Tomuleț Valentin
Universitatea de Stat din Moldova	Ciclul II - masterat	Problema agrară în Basarabia	Tomuleț Valentin
Universitatea de Stat din Moldova	Ciclul II - masterat	Politica Țarismului Rus în Basarabia	Tomuleț Valentin
Universitatea de Stat din Moldova	Ciclul II - masterat	Probleme de constituire a relațiilor capitaliste în Imperiul Rus.	Tomuleț Valentin
Universitatea de Stat din Moldova	Ciclul I - licență	Istoria contemporană a românilor	Palade Gheorghe
Universitatea de Stat din Moldova	Ciclul II - masterat	Viața spirituală din Basarabia în perioada interbelică	Palade Gheorghe
Universitatea de Stat din Moldova	Ciclul II - masterat	Mișcarea națională din Basarabia la începutul secolului XX	Palade Gheorghe
Universitatea de Stat din Moldova	Ciclul II - masterat	Minoritățile naționale în România interbelică	Palade Gheorghe
Universitatea de Stat din Moldova	Ciclul II -	Regimuri totalitare în	Palade Gheorghe

Moldova	masterat	perioada interbelică în România	
Universitatea de Stat din Moldova	Ciclul II - masterat	Diplomația românească în perioada interbelică. Gh. Palade	Palade Gheorghe
Universitatea de Stat din Moldova	Ciclul II - masterat	Instaurarea regimului comunist în Basarabia	Palade Gheorghe
Universitatea de Stat din Moldova	Ciclul II - masterat	Sistemeși partide politice în România interbelică.	Palade Gheorghe
Universitatea de Stat din Moldova	Ciclul I - licență	Bizantinologia	Dragnev Emil
Universitatea de Stat din Moldova	Ciclul I - licență	Istoria culturii medievale universale	Dragnev Emil
Universitatea de Stat din Moldova	Ciclul I - licență	Istoria culturii moderne universale	Dragnev Emil
Universitatea de Stat din Moldova	Ciclul I - licență	Istoria culturii contemporane universale	Dragnev Emil
Universitatea de Stat din Moldova	Ciclul II – masterat	Violența în sud estul - european	Dragnev Emil
Universitatea de Stat din Moldova	Ciclul II – masterat	Ideea imperială în evul mediu	Dragnev Emil
Universitatea de Stat din Moldova	Ciclul II – masterat	Artă bizantină și rusă veche (sec. IX – mijl. sec. XV).	Dragnev Emil
Universitatea de Stat din Moldova	Ciclul II – masterat	Arta postbizantină în a doua jumătate a sec. XV – sec. XVII)	Dragnev Emil
Universitatea de Stat din Moldova	Ciclul II – masterat	Apocaliptica și curenteleshatologice în Imperiul Roman și Bizanț până la ascensiunea islamului	Dragnev Emil
Universitatea de Stat din Moldova	Ciclul II - masterat	Profeție, eshatologie și mesianism în Europa de Est și Sud – Est. (sec.VII- XVII	Dragnev Emil
Universitatea de Stat din Moldova	Ciclul I - licență	Istoria culturii medievale românești	Pâslariuc Virgil
Universitatea de Stat din Moldova	Ciclul I - licență	Istoria culturii moderne românești	Pâslariuc Virgil
Universitatea de Stat din Moldova	Ciclul I - licență	Istoria culturii contemporane românești	Pâslariuc Virgil
Universitatea de Stat din Moldova	Ciclul II – masterat	Imperiul Otoman și islamul în Sud – Estul European	Pâslariuc Virgil
Universitatea de Stat din Moldova	Ciclul II – masterat	Balcanii secolului XX în contextul relațiilor internaționale	Pâslariuc Virgil
Universitatea de Stat din Moldova	Ciclul I - licență	Istoria contemporană a românilor (rus)	Suveică Svetlana
Universitatea de Stat din Moldova	Ciclul I - licență	Introducere în specialitate	Suveică Svetlana
Universitatea de Stat din Moldova	Ciclul II – masterat	Elaborarea/ administrarea proiectelor	Suveică Svetlana
Universitatea de Stat din Moldova	Ciclul II – masterat	Teoria metodei și tradiției comparate	Suveică Svetlana
Universitatea de Stat din Moldova	Ciclul II – masterat	Rezistența anticomunistă în România și R.S.S.M. (1944-1989)	Suveică Svetlana
Universitatea de Stat din Moldova	Ciclul II – masterat	Structuri social-economice din	Suveică Svetlana

Moldova	masterat	Basarabia în perioada interbelică	
Universitatea de Stat din Moldova	Ciclul II – masterat	Metoda comparativă în studiul istoriei S.I.S.E	Suveică Svetlana
Universitatea de Stat din Moldova	Ciclul II – masterat	Represiuni politice în Europa de est în secolul XX.	Cașu Igor
Institutul de Științe ale Educației	Cursuri de reciclare	Istoria antică națională și universală	Ion Gumenâi
Institutul de Științe ale Educației	Cursuri de reciclare	Istoria antică națională și universală	Ion Gumenâi
Universitatea de Stat din Moldova	Ciclul I - licență	Istoria Religiilor	Gumenîi Ion
Universitatea de Stat din Moldova	Ciclul I - licență	Antropologia religiilor	Gumenîi Ion
Universitatea de Stat din Moldova	Ciclul I - licență	Codicologie	Gumenîi Ion
Universitatea de Stat din Moldova	Ciclul I - licență	Paleografie slavo-română	Gumenîi Ion
Universitatea de Stat din Moldova	Ciclul II - masterat	Istoria Bisericii Ortodoxe din Sud-Estul Europei	Gumenîi Ion

Resurse umane și structura personalului după ocupație și gen (fără cumularzi)*

Nr. d/o	Categoriile de personal	2011	2012	2013	2014
3.1.	Cercetători (de bază)	2	2	2	1
3.1.f	Femei	1	1	1	1
	din ei:				
3.1.1.	Membrii academiei				
3.1.1.f	Femei				
3.1.2.	Doctori habilitați				
3.1.2.f	Femei				
3.1.3.	Doctori în știință	1	1	1	
3.1.3.f	Femei				
3.1.4.	Postdoctoranzi				
3.1.4.f	Femei				
3.1.5.	Doctoranzi				
3.1.5.f	Femei				
3.1.6.	Masteranzi				
3.1.6.f	Femei				
3.1.7.	Ingineri și specialiști cu studii superioare				
3.1.7.f	Femei		1	1	
3.1.8.	Tehnicienii, laboranți		1	1	
3.1.8.f	Femei				
3.1.9.	Alte categorii de salariați				
3.1.9.f	Femei				
	Persoane angajate prin cumul intern				
3.	Total	25	20	24	20
	Femei	11	7	3	7

* Organizațiile din sfera științei și inovării-membrii de profil indică și persoanele angajate prin cumul intern.

Rezumatul activității științifice în anul 2014

Activitatea de cercetare a CCȘ „Științe umanistice” în anul 2014 s-a axat pe finalizarea obiectivelor propuse în cadrul celor 3 proiecte științifice. Investigațiile arheologice din regiunea Nistrului Mijlociu, în special la situl Saharna Mare au rezultat prin materiale care reflectă clar tehnicile de construcție a sistemelor defensive din prima și a doua epocă a fierului. Artefactele selectate din complexele arheologice închise au permis atestarea cultural-cronologică a ambelor obiective arheologice (situl hallstattian și getic). Sondajele și cercetările sistematice la fiecare obiectiv au demonstrat că cetatea Saharna Mare în sec. IV-III a. Chr. supraveghează din părți de fortificațiile Saharna „La Șanț” I și II de pe malul de est al defileului „Crac” și de cetatea Saharna Mică, fortificațiile „Grimidon” și „La Vile” de pe malul de vest. Aceste obiective arheologice au funcționat concomitent în secolele IV-III a. Chr., asigurând un ansamblu strategic, controlând accesul spre Nistru și căile comerciale și de comunicații pe uscat și pe fluviu.

Rezultatele și ipotezele emise în urma cercetărilor au fost discutate în cadrul forurilor științifice din țară și de peste hotare, cu participarea cercetătorilor din R. Moldova, România și Germania. Unele aspecte importante ale cercetării arheologice și interdisciplinare au fost sistematizate într-un studiu monografic de sinteză, care deschide noi perspective în cercetarea arheologică, cât și într-o monografie arheologică dedicat unui sit de o valoare unică în Europa de Sud-Est.

Importanța publicării volumului “Istoria mănăstirii Neamț și Secu, vol. I. de Andronic Popovici” este cu atât mai mare cu cât în Republica Moldova lucrări și izvoare cu referire la istoria bisericii sunt puține.

O mare atenție a fost acordată problemei bilingvismului în Republica Moldova. S-a trasat concluzia că, în ciuda existenței mai multor limbi minoritare, situația sociolingvistică rămâne determinată de bilingvismul rus-român. S-a stabilit faptul că sub aspect social acesta generează uneori conflicte lingvistice, revendicarea dreptul de exclusivitate a limbii ruse, în detrimentul propriilor limbi. Asemenea probleme sensibile devin ținta manipulării politice, fapt reflectat în discursul electoral. Un rol important l-a avut continuarea activității de diseminare a cunoștințelor prin publicarea articolelor de cultivarea limbii. Organizarea unor manifestări cu implicarea publicului larg, de asemenea, a stimulat atenția asupra unor probleme lingvistice în societatea contemporană.

Rezumatul activității științifice în perioada 2011-2014

Proiectele realizate în cadrul CCS „Științe umanistice” au demonstrat eficiența abordărilor complexe și interdisciplinare în analiza problemelor științifice. Acestea au asigurat relevarea și soluționarea unor aspecte importante, care rezultă în noi direcții ale cercetării în domeniul umanist.

Astfel, investigațiile arheologice de teren au fost combinate cu cercetări interdisciplinare, demonstrând existența fără întrerupere a comunităților de agricultori predominant sedentari în spațiul de la Est de Carpați pe parcursul mileniului I a. Chr. și perioada următoare. Aplicarea analizei geo-spațiale a microzonei Saharna-Țâpova și verificarea prin sondaje a noilor situri a scos la iveală concentrarea așezărilor rurale și fortificate în locuri avantajoase din punct de vedere strategic. Astfel, siturile de la Saharna Mare, Saharna Mică, Saharna „La Șanț”, Saharna „Grimidon”, Saharna „La Vile”, dar și cele de la Horodiște, Buciușca, Cot etc. asigurau în perioada mileniului I a. Chr. un control eficient al căilor de acces pe r. Nistru. Destinația unor situri, mai ales cele de la Saharna Mare și Saharna Mică, era evident legată de funcționalitatea lor ca centre administrative, militare, religioase și economice.

Metodele non-invazive aplicate prin cercetarea geo-magnetică la siturile de la Saharna Mare (Rezina) și Stolniceni (Hâncești) au permis evidențierea unor structuri relevante, asupra cărora s-au concentrat investigațiile de teren. Astfel, pe promontoriul Saharna Mare s-a stabilit evoluat unei singure așezări, care a funcționat între sec. XI-III/II a. Chr. În a doua jum. sec. XI a. Chr. situl este întărit cu o citadelă, care prezintă cea mai veche fortificație în zona de la Est de Carpați. Pentru situl de la Stolniceni, s-a demonstrat indubitabil o succesiune cronologică de scurtă durată între așezarea fortificată și complexele funerare. Investigațiile la situl de epocă romană Sobari (Soroca) relatează o activitate economică și meșteșugărească intensivă prin constituirea centrelor de producere a vaselor de ceramică și construcții masivă din piatră. Luate în ansamblu, cercetările efectuate în cadrul proiectului asigură un fond factologic important în schimbarea vechilor concepții asupra evoluției etno-demografice și a caracterului siturilor arheologice din spațiul est-carpatic în mileniul I a. Chr. – începutul mileniului I p. Chr. Rezultatele investigațiilor au fost reflectate în Rapoartele anuale privind cercetările arheologice, într-un șir de studii și monografii.

Dintre cele mai semnificative rezultate au fost pregătirea pentru editare a celor patru volume de documente: *“RSSM în primul an de ocupație sovietică(1940-1941)” din seria “Documente privind istoria Republicii Moldova (epoca contemporană)”* ; *“Relațiile externe ale Țării Moldovei în documente și materiale (1360-1858).”* din seria *“Documente privind istoria Republicii Moldova (epoca medie și modernă)”*. *Basarabia în sistemul economic și politic al Imperiului Rus (1812-1868) (Documente inedite din arhivele Rusiei, Ucrainei și Republicii Moldova)*, din aceeași serie și *“Istoria mănăstirii Neamț și Secu, vol. I. de Andronic Popovici”*. Dintre acestea doua au fost deja

publicate, iar volumul *“Relațiile externe ale Țării Moldovei în documente și materiale (1360-1858)* a fost republicat, celelalte două lucrări urmând a fi publicate.

În Republica Moldova există mai multe probleme „spinoase” de ordin sociolingvistic, cum ar fi: legislația lingvistică învechită; funcționarea dificilă a limbii române în toate zonele și în toate sferile sociale din țară; erodarea limbii române și necunoașterea suficientă a normelor acesteia de atât de către vorbitorii nativi, cât și de către alolingvi; mediul lingvistic rus-român, care generează dificultăți de exprimare; necesitatea promovării consecvente și permanente a normelor limbii literare etc.

Analiza diverselor forme ale bilingvismului rus-român a demonstrat că, la nivel social, acesta poate genera conflicte lingvistice. Situația se poate schimba spre bine când limba de stat este susținută și promovată, de asemenea statul trebuie să acorde atenție și limbilor minoritare.

Investigațiile demonstrează că lucrurile se modifică, de exemplu a dispărut din vorbire o serie de greșeli, se modifică și unele aspecte legislative, de exemplu Hotărârea Curții Constituționale Nr. 36 din 05.12.2013, care a constatat că denumirea Limba Română este una legală și nu poate fi contestată. De asemenea, rezultatele sondajului realizat au demonstrat că tinerii acordă o importanță mare problemelor de limbă, iar pentru alolingvi limba română devine mai atractivă atunci când este un instrument de integrare socială.

Problemele vizând funcționarea, statutul și funcționarea limbilor țin nu doar de sociolingvistică, ci și de alte domenii ale științei și ar trebui antrenate mai multe forțe și resurse, pentru a ține situația sub control și a nu permite escaladarea conflictelor lingvistice.

Au fost publicate 37 de articole în reviste acreditate și în culegeri, 3 volume tematice, inclusiv 2 lucrări științifico-didactice și o culegere interuniversitară, a fost susținută o teză de doctor în filologie, a fost organizat un simpozion național. Rezultatele au fost comunicate la 8 conferințe internaționale și la 16 forumuri naționale, a fost elaborat un curs de sociolingvistică, au fost publicate numeroase articole de cultivarea limbii.

Propuneri de perspectivă

Centrul de cercetări științe și socio-umanistice în linii majore își va concentra investigațiile asupra unor probleme actuale arheologice, lingvistice și istorice.

Dacă până în prezent cercetările arheologice cu preponderență au fost axate pe investigații arheologice de teren a monumentelor în perspectivă se preconizează:

- a) Prelungirea investigațiilor la monumentele din zona Saharna, Stohnaia, Horodiște -Rezina; Sobari-Soroca, la obiectivele din rezervația muzeală Orheiul Vechi- Orhei; Stolniceni, Hansca din codrii Moldovei
- b) Utilizând metodele de cercetare GIS, ortofotoplan, arheomagnetă etc. se va realiza amplasarea topografică a monumentelor arheologice din regiunea de silvostepă a spațiului pruto-nistrean;
- c) Conturând principalele centre rezidențiale în jurul cărora se concentrează așezări întărite și civile va fi posibilă stabilirea existenței anumitor centre demografice .
- d) Stabilirea centrelor rezidențiale care au funcționat în aceeași perioadă istorică va da posibilitatea de a contura regiunile administrative care prezentau principalele organizații economice, comerciale, religioase și politice.

Studierea pe regiuni a spațiului pruto-nistrean prezintă indiscutabil o perspectivă necesară pentru studierea perioadelor pre-istorice și antică nu numai a spațiului în discuție ci și a întregului teritoriu carpato-danubiano-pontic.

Concentrarea eforturilor investigațiilor asupra evidențierii analizei și publicații principalelor manuscrise religioase sesizate în arhivele mănăstirești va pune în evidență un nou aspect a activității culturale, spirituale și de disciplinare și smerenie a comunităților creștine din perioadele sec. XVIII-XIX.

Studierea detaliată a documentații arhivelor din ministerul de resort, USM cât și din arhivele statului va permite de a stabili:

- a) Procentajul tineretului studios din fiecare regiune a RM în decursul activității USM
- b) Activitatea USM în constituirea principalelor centre universitare- Universitatea Pedagogică „Ion Creangă”, Universitatea Tehnică „S. Răudățan” cât și a Academiei de Științe a Moldovei.

În baza analizelor materialelor recoltate va fi posibilă prognozarea dezvoltării USM în întregime cât și a principalelor direcții de cercetare și instruire.

Analiza critică a materialelor memoriale obținute de la persoane ce au activat în diverse ramuri de producție, cultură, învățământ, administrație etc. va contribui substanțial la lărgirea setului de materiale informative, multe din care nu și-au găsit reflectarea în documentele oficiale.

Memorialistica va deveni un suport în studierea diverselor aspecte ale istorii în RM. Cercetările în domeniul lingvistice vor prelungi să se concentreze asupra problemelor legate de utilizarea documentară dar și în viața de toate zilele a limbii române. Concomitent se va încerca de a studia dialectele regionale din RM stabilind originea, vitalitatea și soarta de mai departe a acestor aspecte dialectologice.